

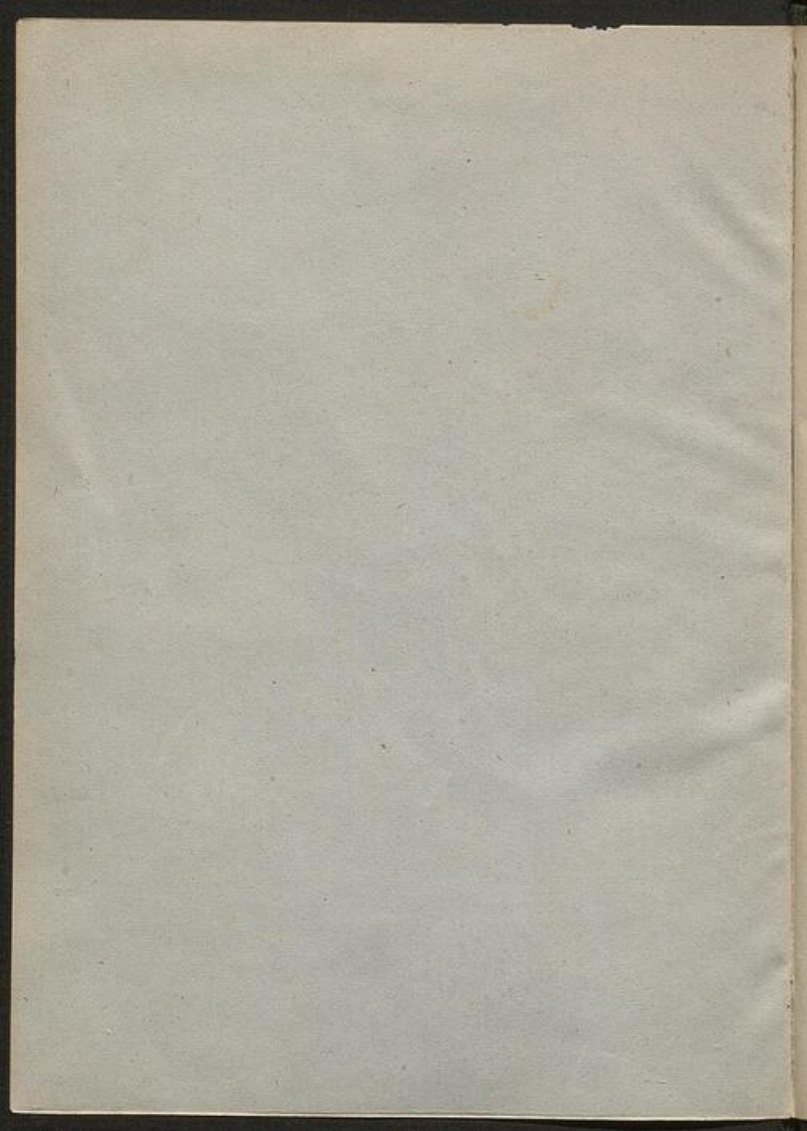

80



P-1-7680



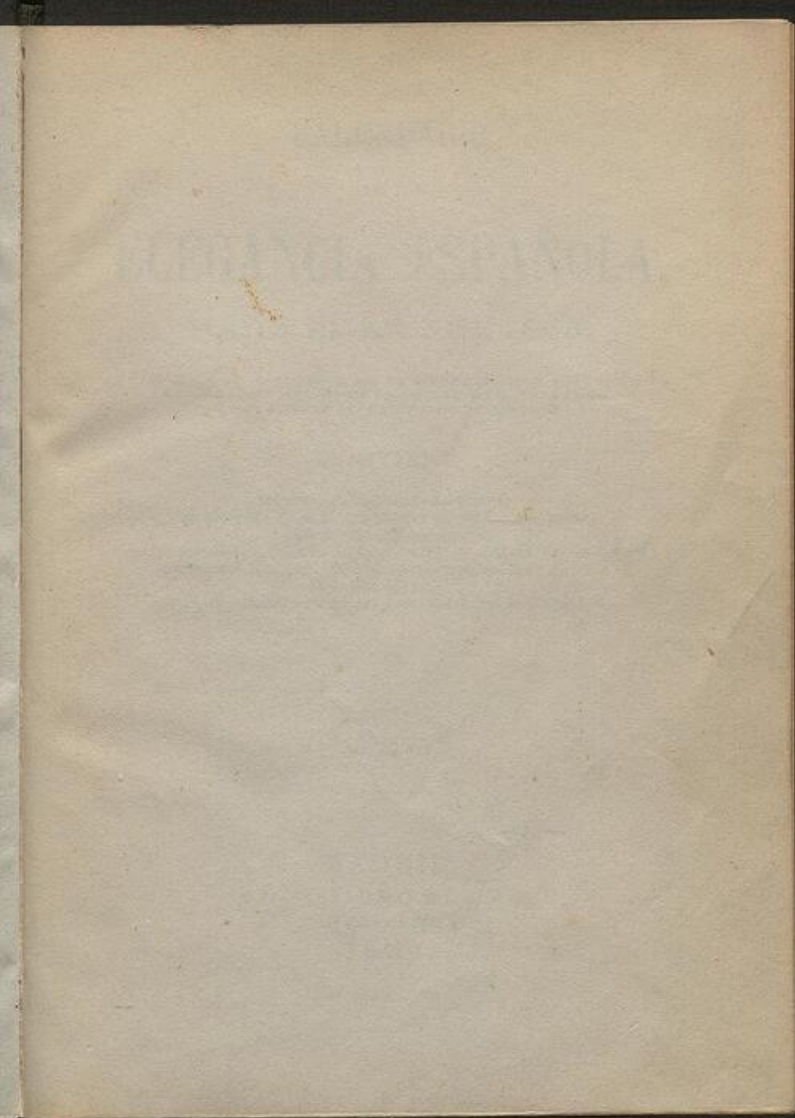

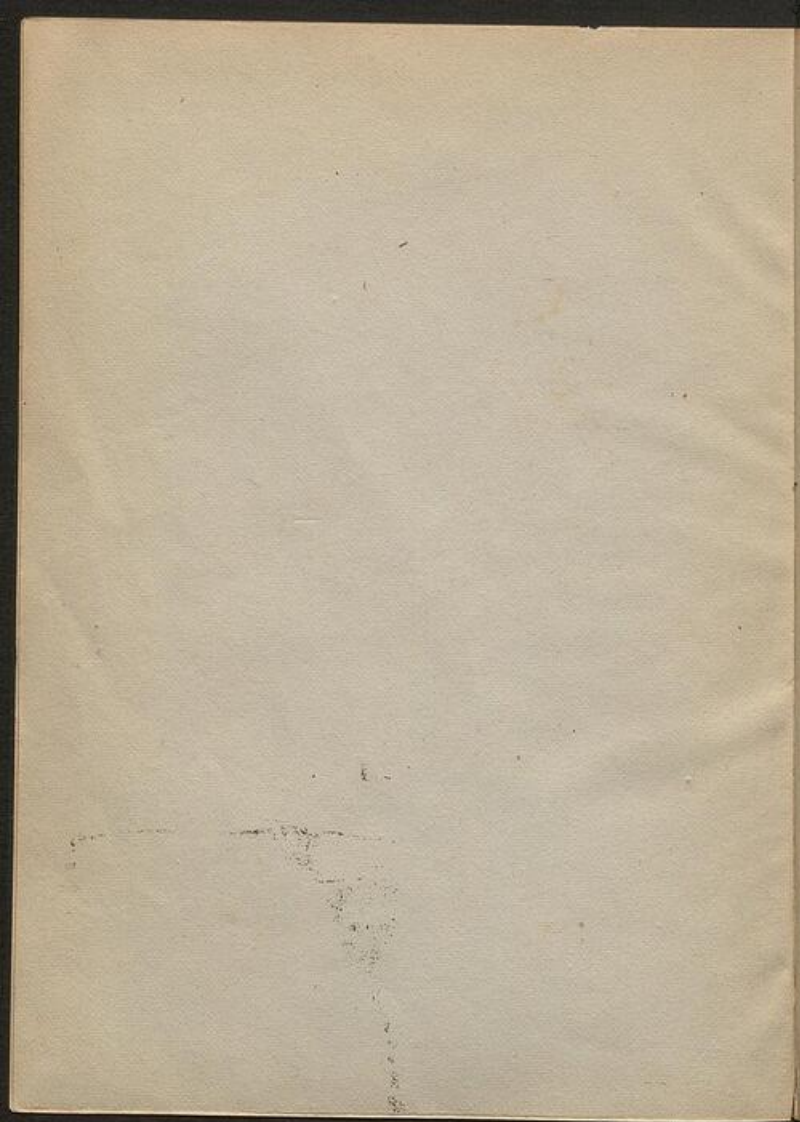

CALENDARIO  
DE LA  
**ELEGANCIA ESPAÑOLA,**  
PARA EL AÑO DE 1865.

CONFORME A LO DISPUESTO EN EL OBSERVATORIO ASTRONÓMICO  
NACIONAL DE MARINA DE LA CIUDAD DE S. FERNANDO,  
CON ARREGLO AL MERIDIANO DE MADRID.

CONTIENE

las principales épocas del mundo,  
el cómputo eclesiástico, fiestas movibles, temporadas,  
días en que se saca ánima,  
cuatro estaciones, fases de la luna, salida y postura diaria del sol,  
santos del día, con los que se celebran en toda España,  
juicio del año,  
principes reinantes en los principales estados de Europa, etc.

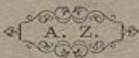

MADRID.  
EN EL LIBRO DE ORO,  
calle del Principe, 14.  
1864.



CALENDARIO

DE LA

# ELLEGGANCIA ESPAÑOLA.

PARA EL AÑO DE 1865.

CONSTITUCIÓN DE LA REPÚBLICA EN EL ORDENAMIENTO DE LOS  
NACIONALES DE MADRID DE LA CIUDAD DE MADRID  
CONSTITUCIÓN DE LA REPÚBLICA EN EL ORDENAMIENTO DE LOS

## CONTENIDO

Las principales fiestas del mundo.  
El calendario civil y religioso.  
Las fiestas de España.  
Las fiestas de las provincias.  
Las fiestas de las ciudades.  
Las fiestas de los pueblos.  
Las fiestas de los reinos.  
Las fiestas de los territorios.  
Las fiestas de los Estados.

MADRID.

EN EL LIBRO DE ORO

Imprenta de E. Moro, paseo de Sta. Regracia, 8, jardín del Paraiso

1865.

## Epocas célebres.

Se cuenta desde la creacion del mundo hasta el presente. . . . .	5848
Del diluvio universal hasta el presente. . . . .	4193
De la poblacion de España. . . . .	4109
De la poblacion de Madrid. . . . .	4034
De la fundacion de Roma, segun Varron. . . . .	2617
Del incendio de Numancia. . . . .	1994
De la era vulgar, ó nacimiento de nuestro Señor Jesucristo. . . . .	1865
De la invasion de los árabes. . . . .	1155
De la espulsion de los árabes. . . . .	374
Del establecimiento de la dinastía austriaca. . . . .	365
De la correccion gregoriana, efectuada en 1582. . . . .	283
Del establecimiento de la dinastía de Borbon. . . . .	159
Del reinado de Doña Isabel II de Borbon. . . . .	33
Del Pontificado de N. S. P. Pio IX. . . . .	20
De la promulgacion dogmática de la inmaculada Concepcion de María Santísima. . . . .	12

## Cómputo eclesiástico.

Aureo número. . . . .	4
Epacta. . . . .	III
Ciclo solar. . . . .	26
Indiccion romana. . . . .	8
Letra dominical. . . . .	A
Letra del Martirologío romano. . . . .	C

## Fiestas movibles.

Septuagésima 12 de febrero.—Miércoles de ceniza 1.º de marzo.—Pascua de Resurreccion 16 de abril.—Letanías, 22, 23 y 24 de mayo.—Ascension 25 de mayo.—Pentecostés 4 de junio.—La Santísima Trinidad 11 de id.—Corpus Christi 15 de id.—Primer domingo de Adviento 3 de diciembre.

## Témporas.

- I. El 8, 10 y 11 de marzo.
- II. El 7, 9 y 10 de junio.
- III. El 20, 22 y 23 de setiembre.
- IV. El 20, 22 y 23 de diciembre.

### Dias en que se saca ánima.

El 12 de febrero. El 7, 18, 19, 26 y 31 de marzo. El 1.º y 19 de abril. El 8 y 10 de junio.

### Cuatro estaciones.

La *Primavera* entra el 20 de marzo á la 1 y 52 m. de la tarde.

El *Estío*, el 21 de junio á las 10 y 32 m. de la mañana.

El *Otoño*, el 22 de setiembre á las 12 y 45 m. de la n.

El *Invierno*, el 21 de diciembre á las 6 y 36 m. de la noche.

### Eclipses.

El 11 de abril, eclipse parcial de Luna, visible en Madrid. Principio del eclipse á las 3 y 30 minutos de la mañana. Medio del eclipse á las 4 y 23 minutos de la mañana. Fin del eclipse á las 5 y 16 minutos de la mañana. El principio de este eclipse será visible en gran parte de Europa, en casi toda el Africa, en casi toda la América, en el Océano Atlántico, en casi todo el Pacífico y en gran parte del Mar Polar Antártico. El fin de este eclipse será visible en una pequeña parte de Europa, en gran parte del Africa, en casi toda la América, en el Océano Atlántico, en casi todo el Pacífico y en gran parte del Mar Polar Antártico.

El 24 y 25 de Abril, eclipse total de Sol, invisible en Madrid. El eclipse principia en la tierra el dia 24 á 23 horas 12 minutos 3 segundos, tiempo medio astronómico de San Fernando, y el primer lugar que lo vé se halla en la longitud de 70º 22' al O. de San Fernando, y latitud 31º 24' S. El eclipse termina en la tierra el dia 25 á 4 horas 14 minutos 7 segundos, tiempo astronómico de San Fernando, y el lugar que lo vé se halla en la longitud de 24º 44' al E. de San Fernando, y latitud 4º 24' S. Este eclipse será visible en la parte meridional del Africa, en parte de la América meridional, en la Tierra del fuego, en parte del Océano Atlántico y en gran parte del Mar Polar Antártico.

El 4 de Octubre, eclipse parcial de Luna, visible en Madrid. Principio del eclipse á las 9 y 24 minutos de la noche. Medio del eclipse á las 10 y 23 minutos de la noche. Fin del eclipse á las 11 y 26 minutos de la no-

che. El principio de este eclipse será visible en toda Europa, en casi toda el Asia, en la parte occidental de la Australia, en todo el Africa, en una pequeña parte de la América meridional, en el Océano Indio, en el Atlántico, en parte del mar Polar Antártico y en gran parte del Artico. El fin de este eclipse será visible en toda Europa, en casi toda el Asia, en toda el Africa, en la América meridional, en gran parte de la septentrional, en el Océano Indio, en el Atlántico, en parte del Mar Polar Antártico y en gran parte del Artico.

El 19 de Octubre, eclipse anular de Sol, en parte visible, como parcial, en Madrid. Las circunstancias principales de este eclipse para Madrid son las siguientes: Principio á las 4 y 7 minutos de la tarde. Medio á las 5 y 14 minutos de la tarde. Fin á las 6 y 14 minutos de la noche. Este eclipse será visible en una pequeña parte del S. O. de Europa, en parte del Africa, en casi toda la América septentrional, comprendiendo el mar de las Antillas y el Seno Mejicano, en parte de la Meridional, en el Océano Atlántico y en parte del Pacifico.

### Notas.

1.<sup>a</sup> Por concesion apostólica dada en Roma el día 13 de agosto de 1858 por nuestro Smo. P. Pio IX que actualmente gobierna la Iglesia, se dignó Su Santidad prorogar por el término de ocho años, que principiaron á contarse desde la predicacion correspondiente al de 1861, el privilegio anteriormete concedido para que todos los fieles estantes y habitantes en el territorio español, incluso los dominios de América, puedan comer carnes saludables (guardando la forma de ayuno) en los dias de Cuaresma y en los de vigilia y abstinencia que ocurran en el discurso del año; á escepcion del miércoles de Ceniza, de los viernes de Cuaresma, del miércoles, jueves, viernes y sábado de la Semana Santa ó mayor, de toda esta misma semana (menos el domingo de Ramos) con respecto á los eclesiásticos, y finalmente, de la vigilia de la Natividad de nuestro Señor Jesucristo, de Pentecostés, de la Asuncion de la Beatísima Virgen María, y de los Bienaventurados Apóstoles San Pedro y San Pablo: advirtiendole que para usar de este privilegio es necesario tener, además de la Bula de la Santa Cruzada, el Indulto Apostólico para el uso de carnes, de la limosna ó esti-

pendio que á la categoría y utilidades de cada cual correspondan, segun y como se previene por el Emmo. Sr. Cardenal Arzobispo de Toledo, Comisario general de Cruzada, en su edicto sobre el particular.

2.<sup>a</sup> Los que hagan uso del privilegio de que se habla en la nota precedente, cumplen el precepto de la abstinencia con no promiscuar, esto es, no mezclar carne y pescado en una misma comida. Lo que deben observar en todos los viernes del año (que no sean de Cuaresma, ni vigilia, ni vigilia con abstinencia de carne), en los domingos de Cuaresma y los dias en que se previene abstinencia; y cumplen el del ayuno, con no hacer sino una sola comida, en la cual pueden comer carne mas no promiscuar, lo que deben observar los lunes, martes, miércoles, jueves, y sábados de Cuaresma, los dias de Tépóra y vigiliass; pero deben guardar riguroso ayuno, que consiste en no hacer sino una sola comida absteniéndose de carne, el miércoles de *Ceniza*, los viernes de Cuaresma, el miércoles, jueves, viernes y sábado de la Semana Santa y las vigiliass con abstinencia de carne.

Los que no hagan uso del mencionado privilegio deben observar riguroso ayuno en todos los dias de Cuaresma, en los de Tépóra, en las vigiliass, y en las vigiliass con abstinencia de carne, y abstenerse de comer carne en todos los viernes del año, en los domingos de Cuaresma y dias en que se previene abstinencia.

3.<sup>a</sup> Las fiestas de precepto van señaladas con la palabra *Fiesta*, escepto los domingos; las en que se puede trabajar con obligacion de oír misa llevan la palabra *Misa*; y los dias en que se saca ánima, tienen la palabra *Anima*.

4.<sup>a</sup> Las letras H. M. que están á la cabeza de las columnas en que se dan las horas de los ortos y ocasos del sol, significan *horas*, *minutos*.

SOL	ENERO.		SOL
Sal. H. M.	Tiene 31 días. — La luna 30.		Se pon H. M.
7 24	1 Dom.	La Circuncision del Señor, y santa Martina mr.	4 45
7 24	2 Lun.	S. Isidoro ob., s. Macario ab., y los santos Siridon y Martiniano obispos mártires.	4 45
	Se abren los tribunales.		
7 24	3 Mart.	S. Antero p. y mr., san Da- niel y sta. Genoveva v.	4 46
7 24	4 Miér.	S. Aquilino, s. Timoteo y sta. Drafoza mrs., san Tito y san Ri- goberto.	4 47
	☾ Cuarto creciente á las 3 y 27 m. de la tarde en Aries.—Vario.		
7 24	5 Juev.	S. Telesforo papa y mártir y santa Emiliana v.	4 48
7 24	6 Vier.	<i>Fiesta.</i> La adoracion de los santos Reyes, y los stos. Melanio y Nilamon.	4 49
7 24	7 Sáb.	S. Julian mártir, san Teodoro monje, y s. Raimundo de Peñafort.	4 50
	Se abren las velaciones.		
7 24	8 Dom.	S. Luciano y comps. mrs., san Severino ob. y s. Eugenio mr.	4 51
7 23	9 Lun.	S. Julian, sta. Basilisa y sta. Marciana mrs., y s. Marcelino ob.	4 53
7 23	10 Mart.	S. Gonzalo de Amarante, san Guillermo, s. Agaton, y s. Nicanor.	4 45

7	23	11	Miér. S. Higinio p. y s. Silvio ob.	4	54
			☉ Luna llena á las 10 y 45 m. de la noche en Cáncer.—Escarchas.		
7	23	12	Juev. S. Victoriano ab., s. Benito ab., s. Juan ob., s. Modesto y s. Arcadio.	4	55
7	22	13	Vier. S. Gumersindo y s. Siervo de Dios mrs., y s. Leoncio ob.	4	56
7	22	14	Sáb. S. Hilario ob., s. Félix presb. y el bto. Bernardo de Corleon.	4	57
7	22	15	Dom. El Dulce nombre de Jesus, s. Pablo primer ermitaño y san Mauro ab.	4	59
7	21	16	Lun. Sta. Estefanía, san Honorato, san Marcelo p. y mr. y s. Fulgencio obispo, <i>patron de Murcia (fiesta en este reino)</i> .	5	0
7	21	17	Mart. S. Antonio ab. y sta. Rosalina.	5	1
7	20	18	Miér. La cátedra de san Pedro en Roma, sta. Prisca mr. y sta. Liberata v.	5	2
7	20	19	Juev. S. Canuto, rey, san Mario y comps. mrs., y san Arcadio.	5	3
			Abstinencia en Madrid.		
			Sol en Acuario.		
7	19	20	Vier. S. Sebastian y s. Fabian mrs.	5	4
			Gala sin uniforme.		
			☾ Cuarto menguante á las 2 y 22 m. de la madrugada en Escorpio.—Buen tiempo.		
7	18	21	Sáb. Sta. Inés v. y mr. y s. Fructuoso y comps. mrs.	5	5
7	18	22	Dom. S. Gaudencio, s. Anastasio	5	7

		y s. Vicente mrs.: ( <i>este último es patron de Valencia y sus arrabales; fiesta en dicha ciudad</i> ).		
7	17	23 Lun. S. Ildefonso arz. de Toledo, <i>patron de su arzobispado (fiesta en todo él)</i> : s. Raimundo confesor, el beato Nicolás Factor y sta. Emericiana mr.	5	8
		Gala con uniforme, por los días del príncipe de Asturias.		
7	16	24 Mart. Ntra. Sra. de la Paz, s. Timoteo mr. y s. Epolonio.	5	9
7	16	25 Miérc. La conversion de san Pablo apóstol, <i>patron de Ecija</i> , sta. Elvira y s. Ananías mrs.	5	10
7	15	26 Juev. S. Policarpo ob., s. Teógenes mr. y sta. Paula viuda.	5	11
7	14	27 Vier. S. Juan Crisóstomo, s. Julian y comps. mrs. de Tuy.	5	13
		☉ Luna nueva á las 9 y 16 m. de la mañana en Acuario.—Vientos.		
7	13	28 Sáb. S. Julian ob. de Cuenca, <i>patron de su obispado</i> , la aparicion de santa Inés, s. Valero ob., s. Tirso y compañeros mrs.	5	14
7	13	29 Dom. S. Francisco de Sales, san Sulpicio, s. Mauro y s. Aquilino.	5	15
7	12	30 Lun. S. Lesmes ab., sta. Martina vírgen y mr. y sta. Aldegundis.	5	16
		Gala sin uniforme, por el cumpleaños de la Infanta doña María Luisa Fernanda.		
7	11	31 Mart. S. Pedro Nolasco conf., san Ciro mr. y sta. Marcela v.	5	18



SOL	FEBRERO.	SOL
Sale. H. M.	Tiene 28 dias.—La Luna 27.	Se pon H. M.
7 10	1 Miér. S. Ignacio ob., sta. Brígida virgen, s. Pionio mr. y san Cecilio ob., <i>patron de Granada.</i>  Abstinencia en Madrid.	5 19
7 9	2 Juev. <i>Fiesta.</i> La Purificacion de Nuestra Señora, s. Cornelio ob. s. Cándido y s. Fortunato mrs.  ☽ Cuarto creciente á las 12 y 54 m. de la noche en Tauro.—Frios.	5 20
7 8	3 Viern. S. Blas ob., s. Setentrio y s. Patricio mrs. y el bto. Nicolás de Longobardo.	5 21
7 7	4 Sáb. S. Andrés Corsino ob. y san José de Leonisa.	5 22
7 6	5 Dom. Sta. Agueda, sta. Calamanda, san Felipe de Jesús y comps. mártires del Japon.	5 24
7 5	6 Lun. Sta. Dorotea v. y mr., s. Guarino ob. y s. Antoliano mrs. En Cervera se celebra el Smo. Misterio.	5 25
7 4	7 Mart. S. Romualdo ab., sta. Juliana v. y s. Ricardo, rey de Inglaterra.	5 26
7 2	8 Miér. S. Juan de Mata f. y los stos. mártires Paulo, Lucio y Ciriaco.	5 27
7 1	9 Juev. Sta. Apolonia v. y mr., san Alejandro y comps. mrs.	5 28

7	0	10	Vier. Sta. Escolástica v., s. Guillermo de Aquitania, s. Ireneo y comps. mrs.	5	30
			☉ Luna llena á las 4 y 14 m. de la tarde en Leo. Lluvias.		
6	59	11	Sáb. S. Saturnino y comps. mrs., s. Lázaro ob., s. Severino ab. y san Desiderio ob.	5	31
6	58	12	Dom. <i>de Septuagésima</i> . sta. Eulalia v., la primera traslacion de san Eugenio, y los stos. mártires Damian, Modesto y Juliano.	5	32
			Anima.		
6	56	13	Lun. S. Benigno mr. y sta. Catalina de Rizzis.	5	33
6	55	14	Mart. S. Valentin presb. y mr. y el beato Juan Bautista de la Concepcion, fundador.	5	34
6	54	15	Miér. Stos. Faustino y Jovita, hermanos mrs.	5	36
6	52	16	Juev. S. Julian y 5,000 compañeros mrs., santa Juliana v. y mr. y san Onésimo obispo.	5	37
6	51	17	Vier. S. Julian de Capadocia, san Silvino, s. Claudio ob. y sta. Constantza mártires.	5	38
6	50	18	Sáb. S. Eladio arz. de Toledo, san Simeon ob. y mr., y s. Pedro Tomás obispo.	5	39
			Sol en Piscis.		
			☾ Cuarto menguante á las 9 y 23 m. de la noche en Sagitario.—Lluvias y revuelto.		

6 49	19	Dom. de <i>Sexagésima</i> . S. Gabino mr., s. Alvaro de Córdoba y san Conrado c. En Valencia se celebra á Ntra. Sra. del Campanar.	5 40
6 47	20	Lun. S. Leon ob., s. Eleuterio y san Sadot obs. y mrs.	5 42
6 46	21	Mar. S. Félix ob. de Metz, s. Maximiano, s. Severiano y S. Paterio obispos.	5 43
6 44	22	Miér. La Cátedra de s. Pedro en Antioquía y s. Pascasio ob.	5 44
6 43	23	Juev. Stas. Marta y Margarita de Cortona, s. Florencio, s. Sireno y santa Isabela.	5 45
Vigilia.			
6 41	24	Vier. <i>Misa</i> . S. Matías apóstol y s. Modesto obispo.	5 46
6 40	25	Sáb. S. Cesáreo c., s. Félix III papa s. Tarasio obispo.	5 47
● Luna nueva á las 7 y 48 m. de la noche en Piscis - Vario.			
6 38	26	Dom. de <i>Quincuagésima ó Carnaval</i> . Ntra. Señora de Guadalupe de Méjico, s. Alejandro ob. y el beato Juan de Rivera arz. de Valencia.	5 48
6 37	27	Lun. S. Baldomero conf. y s. Leandro arzobispo de Sevilla.	5 50
6 35	28	Mart. S. Roman ab. y fund. y san Macario, Rufino, Justo y Teófilo mrs.	5 51

Ciérranse las velaciones

SOL	MARZO.		SOL
Sale. H. M.	Tiene 31 dias.—La luna 30.		Se pon H. M.
6 34	1	Miér. <i>de Ceniza</i> . El santo Angel de la Guarda, s. Rosendo ob., s. Hisacio y comps. mrs. de Granada, s. Leon, sta. Antonina y sta. Eudoxia mrs. No se puede comer carne.	5 52
6 32	2	Juev. S. Lucio ob., s. Ascalon y s. Lorgio mrs. y s. Simplicio p.	5 53
6 31	3	Vier. S. Emeterio y s. Celedonio mrs., <i>patronos de Calahorra</i> ; y sta. Marcia y comps. mrs. No se puede comer carne.	5 54
6 29	4	Sáb. S. Casimiro rey, s. Pio I, arz. de Sevilla, s. Cayo y s. Adrian mrs. ☽ Cuarto creciente á las 12 y 4 m. del dia en Géminis.—Vientos.	5 55
6 28	5	Dom. <i>I de Cuaresma</i> . S. Eusebio y comps. mrs.	5 56
6 26	6	Lun. Sta. Coleta virgen, s. Victor y s. Victoriano mrs., y s. Olegario ob.	5 57
6 25	7	Mart. Sto. Tomás de Aquino, y las santas Perpétua y Felicitas mrs. Anima.	5 59
6 23	8	Miér. S. Juan de Dios y s. Julian arz. de Toledo. Témpora.	6 0
6 21	9	Juev. Sta. Francisca viuda y sta. Catalina de Bolonia.	6 1

6	20	10	Vier. S. Meliton y 39 comps. mrs., s. Macario ob. y s. Atalas ab. No se puede comer carne. Témpora.—Gala sin uniforme.	6	2
6	18	11	Sáb. S. Eulogio presbítero, y m., s. Heraclio y s. Zósimo mrs. y santa Aurea vírg. Témpora.	6	5
6	17	12	Dom. <i>II de Cuaresma</i> . S. Grego- rio p. y dr. ☉ Luna llena á las 10 y 27 m. de la mañana en Virgo.—Lluvias.	6	4
6	15	13	Lun. S. Leandro arz. de Sevilla, s. Rodrigo mr, y s. Ansobino ob.	6	5
6	13	14	Mart. La Traslacion del cuerpo de sta. Florentina, las stas. mrs. del valle de Ecija y sta. Matilde reina.	6	6
6	12	15	Miér. S. Raimundo f. y los santos mrs. Longinos, Mesiton, Madrona y Leocricia.	6	7
6	10	16	Juev. S. Julian de Anazarbo y san Ciriaco mrs. y s. Heriberto ob.	6	8
6	9	17	Vier. S. Patricio ob., <i>patron de Murcia y Lorca</i> , s. Teodoro y san Alejandro mr. No se puede comer carne.	6	9
6	7	18	Sáb. El Arcángel san Gabriel, san Braulio ob. y el beato Salvador de Horta. Anima.	6	10
6	5	19	Dom. <i>III de Cuaresma</i> . S. José, esposo de Ntra. Sra., s. Leoncio. Anima.	6	11

6	4	20	Lun. S. Niceto ob., s. Ambrosio de Sena y sta. Eufemia v. y mr. Sol en Aries.—PRIMAVERA.	6	12
			C Cuarto menguante á las 12 y 21 m. del dia en Capricornio.—Vientos.		
6	2	21	Mart. S. Benito ab. <i>patron de Monreal</i> : s. Filemon y s. Donnino.	6	13
6	0	22	Miér. S. Deogracias ob., sta. Lea viuda, s. Pablo y s. Bienvenido obs.	6	14
5	59	23	Juev. S. Victoriano y comps. mrs., s. Fidel mr. y el bto. José Oriol.	6	15
5	57	24	Vier. S. Agapito ob., s. Simeon mr., el bto. José María Tomasi, stos. Rómulo y Segundo mrs. No se puede comer carne.	6	16
5	55	25	Sáb. <i>Fiesta</i> . La Anunciacion de la Sma. Virgen y Encarnacion del Hijo de Dios y s. Dimas el buen ladron.	6	18
5	54	26	Dom. <i>IV de Cuaresma</i> S. Braulio ob., s. Cástulo mr., s. Lagdero y Félix obs. Anima.	6	19
5	52	27	Lun. S. Ruperto ob. y s. Juan ermitaño. ☉ Luna nueva á las 5 y 13 m. de la mañana en Aries.—Nubes y vientos.	6	20
5	50	28	Mart. S. Sixto III p., s. Castor y s. Doroteo mrs.	6	21
5	49	29	Miér. S. Eustasio ab., s. Siro, s. Cirilo diác. y s. Segundo mrs.	6	22
5	47	30	Juev. S. Juan Clímaco, s. Régulo ob. y s. Quirino mr.	6	23
5	45	31	Vier. Sta. Balbina mr. y s. Amós profeta. Anima.—No se puede comer carne.	6	24

SOL	ABRIL,	SOL
Sale. H. M.	Tiene 30 días.— La luna 29.	Se pon H. M.
5 44	1 Sáb. S. Venancio ob., sta. Teodora vg. y mr., la impresion de las llagas de sta. Catalina de Sena, y s. Tesifon y comps. mrs.; <i>este santo es patron de Berja.</i> Anima.	6 25
5 42	2 Dom. <i>de Pasion.</i> S. Francisco de Paula y sta. María Egipciaca. Gala sin uniforme.	6 26
5 41	3 Lun. S. Ulpiano mr., s. Pancraccio y s. Ricardo obs. y s. Benito de Palermo. D Cuarto creciente á la una y 4 m. de la madrugada en Cáncer.—Revuelto	6 27
5 39	4 Mar. S. Isidoro arz. de Sevilla, <i>patron de su arzobispado.</i>	6 28
5 37	5 Miér. Sta. Emilia y s. Vicente Ferrer conf.	6 29
5 36	6 Juev. S. Celestino p. y s. Marcelino mrs.	6 30
5 34	7 Vier. <i>de Dolores.</i> S. Epifanio ob., s. Ciriaco y s. Pelusio mrs. No se puede comer carne.	6 31
5 33	8 Sáb. S. Dionisio ob. y el bto. Julian de s. Agustin. Anima.—Visita general de cárceles.—Ciérranse los tribunales.	6 32
5 31	9 Dom. <i>de Ramos.</i> Sta. Casilda viu- da, y sta. María Cleofé.	6 33

5 29	10 Lun. <i>Santo</i> . S. Macario arz., san Ezequiel y s. Daniel profetas. Gala sin uniforme.	6 34
5 28	11 Mar. <i>Santo</i> . S. Leon I. p. y dr. y s. Antipas mr.	6 35
	En este día y en los tres siguientes, no se puede comer carne.	
	☾ Luna llena á las 4 y 13 m. de la mañana en Libra.—Lluvias	
5 26	12 Miér. <i>Santo</i> . S. Constantino y los stos. mrs. Víctor, Zenon y Visia v.	6 36
5 35	13 Juev. <i>Santo</i> . S. Hermenegildo rey de Sevilla y mr.	6 37
5 23	14 Vier. <i>Santo</i> . S. Tiburcio y s. Valeriano mrs., y s. Pedro Gonzalez Telmo.	6 38
5 22	15 Sáb. <i>Santo</i> . Sta. Basilisa y santa Anastasia mrs.	6 39
5 20	16 Dom. <i>Pascua de Resurreccion</i> . Sta. Engracia y sto. Toribio de Liébana, <i>patron del obispado de Astorga</i> .	6 40
5 19	17 Lun. <i>Fiesta</i> . s. Aniceto p. y mr. y la bta. María Ana de Jesús.	6 41
5 17	18 Mar. <i>Misa</i> . S. Eleuterio ob. y su madre sta. Antia mrs., s. Apolonio y san Perfecto presb.	6 42
	☾ Cuarto menguante á las 11 y 5 m. de la noche en Capricornio.—Frios.	
5 16	19 Miér. S. Leon IX p., s. Hermógenes y s. Vicente mrs. En Valencia se celebra á Ntra. Sra. del Milagro.	6 43
	Anima.—Abrense los tribunales.	



5	14	20	Juev. Sta. Inés de Montepoliciano y s. Marciano presb. Sol en Tauro.	6	44
5	13	21	Vier. S. Anselmo ob. y dr., s. Apolinés, s. Isacio y s. Crotates mrs.	6	45
5	11	22	Sáb. S. Sotero y s. Cayo papas y mrs., y s. Leónides mr.	6	46
5	10	23	Dom. <i>de Cuasimodo</i> . S. Jorge mr. Letanias.	6	47
5	8	24	Lun. S. Gregorio ob. y s. Fidel de Sigmaringa, sta. Bona y sta. Doda mrs. <i>En el reino de Valencia se celebra hoy á su patrono s. Vicente Ferrer.</i> Se abren las velaciones Abstinencia.	6	48
5	7	25	Mar. S. Márcos evangelista, y san Aniano ob. Letanias.	6	49
			☉ Luna nueva á la una y 59 m. de la tarde en Tánro. — Revuelto.		
5	6	26	Miér. S. Cleto y s. Marcelino papas y mrs. y la traslacion de sta. Leocadia. En Cataluña se celebra á Ntra. Sra. del Buen Consejo.	6	50
5	5	27	Juev. S. Pedro Armengol, s. Anastasio p. y sto. Toribio de Mogrobojo.	6	51
5	4	28	Vier. S. Vidal mr. y s. Prudencio obispo, <i>patron de Alava.</i>	6	52
2	3	29	Sáb. S. Pedro de Verona y s. Roberto ab.	6	53
5	0	30	Dom. Sta. Catalina de Sena v., s. Indalecio ob. y s. Pelegrin conf.	6	55

SOL	MAYO.	SOL
Sale. H. M.	Tiene 31 dias.—La luna 30.	Se pon H. M.
4 59	1 Lun. <i>Misa</i> . S. Felipe y Santiago apóstoles.	6 56
4 58	2 Mar. S. Anastasio ob. y dr. y s. Félix diácono.	6 56
	Fiesta nacional. Aniversario de los primeros mártires de la independencia española en Madrid. Luto de corte.	
	☽ Cuarto creciente á las 3 y 59 m. de la tarde en Leo.—Buen tiempo.	
4 56	3 Miér. <i>Misa</i> . La Invencion de la Santa Cruz, s. Alejandro y compañeros mártires.	6 57
4 55	4 Juev. Sta. Mónica viuda. <i>En Galicia y Asturias</i> , la corona de Espinas de Ntro. Sr. Jesucristo.	6 59
4 54	5 Vier. S. Pio V papa, la conversion de san Agustin y santa Crescentiana.	7 0
4 53	6 Sáb. S. Juan Ante-portam-latinam y santa Benita virgen.	7 1
4 52	7 Dom. El patrocinio de San José y s. Estanislao ob. y mr.	7 2
4 51	8 Lun. La aparicion del arcángel san Miguel.	7 3
4 50	9 Mar. S. Gregorio Nacianceno, san Hermes, s. Geroncio y la traslacion de s. Nicolás de Bari.	7 4

4 49	10 Miér. S. Antonino, arzobispo de Florencia.	7 5
	☾ Luna llena a las 8 y 8 m. de la noche en Escorpio. — Vario.	
4 47	11 Juev. S. Mamerto ob.	7 6
4 46	12 Vier. Sto. Domingo de la Calzada, <i>patron del obispado de Calahorra.</i>	7 6
4 45	13 Sáb. S. Pedro Regalado, <i>patron de Valladolid.</i>	7 7
	Cala con uniforme por cumpleaños del Rey.	
4 44	14 Dom. S. Bonifacio, s. Victor y sta. Corona mrs., Ntra. Sra. de los Des- amparados, <i>patrona de Valencia.</i>	7 8
4 43	15 Lun. <i>Fiesta en Madrid.</i> S. Isidro Labrador, <i>patron de Madrid</i> , san Marcio y s. Torcuato mrs.	7 9
4 42	16 Mar. San Juan Nepomuceno, san Ubaldo, ob. y sta. Máxima v.	7 10
4 42	17 Miér. S. Pascual Bailon conf., san Torpetes y sta. Restituta mrs.	7 11
4 41	18 Juev. S. Félix de Cantalicio y san Venancio mr.	7 12
	☾ Cuarto menguante a las 6 y 23 m de la maña- na en Acuario. — Buen tiempo.	
4 40	19 Vier. S. Pedro Celestino p., s. Juan de Cetina y s. Pedro de Dueñas, mártires de Granada, y sta. Pru- denciana v.	7 13

4 39	20	Sáb. S. Bernardino de Sena conf., y sta. Basila v. Abstinencia.	7 14
4 38	21	Dom. Sta. María de Socors, y san Secundino. Sol en Géminis.	7 15
4 38	22	Lun. Sta. Rita de Casia viuda, sta. Quiteria y sta. Julita vírgenes y mártires. Letanias.	7 16
4 37	23	Mar. La aparicion de Santiago ap. Letanias.	7 17
4 36	24	Miér. S. Juan Francisco de Regis y s. Robustiano mr. Letanias.—Abstinencia en Madrid. ☉ Luna nueva á las 10 y 35 m. de la noche en Géminis.—Buen tiempo.	7 18
4 35	25	Juev. <i>Fiesta</i> . La Ascension del Señor, sta. María Magdalena de Pazzis, s. Gregorio VII y s. Urbano papas.	7 18
4 35	26	Vier. S. Felipe Neri, s. Prisco y s. Eleuterio p. y mr.	7 19
4 34	27	Sáb. S. Juan p. y mr.	7 21
4 34	28	Dom. S. German ob. y s. Justo cf.	7 21
4 33	29	Lun. Sta. Teodosia y doce comps. mrs. y s. Maximino ob.	7 22
4 32	30	Mar. <i>Misa</i> . S. Fernando III, rey de España. Gala sin uniforme.	7 22
4 32	31	Miér. Sta. Petronila v., s. Lupicino ob. y s. Pascasio diácono.	7 23

SOL	JUNIO.		SOL
Salé. H. M.	Tiene 30 días.—La luna 29.		Se pon H. M.
4 32	1 Juev. S. Segundo ob. y mr. y san Inigo, <i>patron de Calatayud</i> .		7 24
	☾ Cuarto creciente á las 8 y 7 m. de la mañana, en Virgo. Buen tiempo.		
4 31	2 Vier. S. Erasmo ob., s. Marcelino presb., s. Pedro exorcista y s. Juan de Ortega.		7 25
4 31	3 Sáb. Sta. Paula v., s. Isaac monje, y sta. Clotilde reina.		7 25
	Vigilia con abstinencia de carne —Visita general de cárceles.		
4 30	4 Dom. <i>Pascua de Pentecostés</i> . San Francisco Caracciolo y sta. Saturnina v. y mr.		7 26
	Gala sin uniforme por el cumpleaños de la infanta doña Maria del Pilar Berenguela.		
4 30	5 Lun. <i>Fiesta</i> . S. Bonifacio ob. y san Sancho mr.		7 27
	Gala sin uniforme.		
4 30	6 Mar. <i>Misa</i> . San Norberto ob. y san Amancio y comps. mrs.		7 27
4 29	7 Miér. S. Pedro presb. y comps. mrs., s. Roberto ab. y s. Pablo mr.		7 28
	Témpora.		
4 29	8 Juev. S. Medardo y s. Heraclio obs. y s. Salustiano confesor.		7 28
	Anima.		

4 29	9	Vier. S. Primo y s. Feliciano her- manos mrs. Témpora. Ⓢ Luva llena á las 9 y 26 m. de la mañana en Sagitario.—Revuelto.	7 29
4 29	10	Sáb. Sta. Margarita reina, s. Cris- tulo y s. Restituto mrs. y s. Mau- ricio ab. Témpora.—Anima.	7 30
4 29	11	Dom. I. La Santísima Trinidad, s. Bernabé ap. Gala sin uniforme.	7 30
4 29	12	Lun. S. Juan de Sahagun y s. Ono- fre anacoreta.	7 31
4 29	13	Mar. <i>Misa.</i> S. Antonio de Padua y san Tiriflo ob. Gala sin uniforme.	7 31
4 29	14	Miér. S. Basilio el Magno. s. Mar- ciano ob. y s. Eliseo prof.	7 31
4 29	15	Juev. <i>Fiesta. SS. Corpus Christi.</i> S. Vito, s. Modesto y sta. Crescen- cia mrs.	7 32
4 29	16	Vier. S. Quirico y su madre santa Julita mrs., s. Marcelino ob., san Aureliano y sta. Lutgarda. C Cuarto menguante á las 11 y 38 m. de la ma- ñana en Piscis.—Vientos ó lluvias.	7 32
4 29	17	Sáb. S. Manuel y comps. mrs., san Rainero conf. y el beato Pablo de Arezzo.	7 33
4 29	18	Dom. II. S. Marco y s. Marceliano hermanos mrs., sta. Macrina v., s. Ciriaco y sta. Paula mrs.	7 33

4	29	19	Lun. S. Gervasio y s. Protasio mrs. y sta. Juliana de Falconeri	7	33
4	29	20	Mar. S. Silverio p. y mr. y sta. Florentina v.	7	33
4	29	21	Miér. S. Luis Gonzaga, sta. Demetria mr. s. Albano mr. y s. Eusebio obispo.	7	33
Sol en Cáncer.—ESTIO.					
4	29	22	Juev. S. Paulino ob., s. Acacio y diez mil comps. mrs.	7	34
4	30	23	Vier. El Smo. Corazon de Jesús, s. Juan presb., sta. Agripina mr. y sta. Edeltruda v. y reina.	7	34
Vigilia. Gala sin uniforme.					
☉ Luna nueva á las 7 y 42 m. de la mañana en Cáncer.—Nubes.					
4	30	24	Sáb. <i>Fiesta</i> . La Natividad de San Juan Bautista.	7	34
4	30	25	Dom. III. S. Guillermo cf., s. Eloy y s. Próspero obs., y sta. Orosia v. y mr.	7	34
4	31	26	Lun. S. Juan y s. Pablo hermanos, s. Pelayo mr., s. Vigilio ob. y sta. Perseveranda v.	7	34
4	31	27	Mar. S. Ladislao rey de Hungría, s. Zoilo y comps. mrs.	7	34
4	32	28	Miér. S. Leon II p. y c. y s. Papias.	7	34
Vigilia con abstinencia de carne.					
4	32	29	Juev. <i>Fiesta</i> . S. Pedro y s. Pablo apóstoles y s. Casio ob.	7	34
4	32	30	Vier. La conmemoracion de s. Pablo apóstol, s. Marcial ob. y santa Emiliana v.	7	34

SOL	JULIO.	SOL
Sale. H. M.	Tiene 31 días.—La luna 30.	Se pon H. M.
4 33	1 Sáb. S. Casto y s. Secundino mrs., san Martin ob. y sta. Leonor.	7 34
	☾ Cuarto creciente á la una y 26 m. de la madru- gada en Libra.—Calor.	
4 33	2 Dom. IV. La Visitacion de la Sma. Virgen á su prima sta. Isabel, san Savituno y s. Oton ob. <i>Fiesta en la Coruña.</i>	7 34
4 34	3 Lun. S. Trifon y doce comps. már- tires y s. Heliodoro ob.	7 34
4 34	4 Mar. S. Laureano arz. de Sevilla, y el bto. Gaspar Bono.	7 34
4 35	5 Miér. Stas. Zoa y Filomena márti- res, y san Miguel de los Santos.	7 33
4 36	6 Juev. Sta. Lucía, y sta. Dominica vírgenes y mártires y s. Rómulo obispo.	7 33
4 36	7 Vier. San Fermin ob., <i>patron de Navarra (fiesta en Pamplona)</i> , s. Claudio mr., s. Odon ob. y el bto. Lorenzo de Brindis.	7 33
4 37	8 Sáb. Sta. Isabel, reina de Portugal.	7 32
	☽ Luna llena á las 9 y 26 m. de la mañana en Sagitario.—Buen tiempo.	
4 38	9 Dom. V. S. Cirilo ob., s. Zenon mr. y s. Bricio ob.	7 32
4 38	10 Lun. Sta. Felicitas y siete hijos	7 32



mártires, sta. Amalia y sta. Rufina  
hermanas mrs.

Gala sin uniforme.

4 39	11 Mart.	San Pio I papa, san Abundio mártir y la beata Verónica de Julianis vírgen.	7 31
4 40	12 Miér.	S. Juan Gualberto fundador y santa Marciana vg. y mr.	7 31
4 41	13 Juev.	S. Anacleto p. y mr.	7 30
4 42	14 Vier.	S. Buenaventura ob. y doctor y s. Focas ob. y mr.	7 30
4 43	15 Sáb.	S. Enrique emperador y san Camilo de Lelis f.	7 29
		☽ Cuarto menguante á las 4 y 12 m. de la tarde en Aries.—Revuelto.	
4 43	16 Dom.	VI. El triunfo de la santa Cruz y nuestra Sra. del Cármen.	7 29
4 44	17 Lun.	S. Alejo confesor, san Generoso y santa Teodota mártires.	7 28
4 45	18 Mar.	Santa Sinforosa y siete hijos mártires, sta. Marina vírgen y san Federico obispo.	7 27
4 46	19 Miér.	Stas. Justa y Rufina vírgenes y mártires, <i>patronas de Sevilla</i> , s. Vicente de Paul f. y sta. Macrina v. y mr.	7 27
4 47	20 Juev.	Sta. Margarita y sta. Librada mártires, santa Severa v. y san Elías profeta.	7 26
4 48	21 Vier.	S. Víctor mr. y sta. Práxedes vírgen.	7 25
4 48	22 Sáb.	Sta. María Magdalena, <i>patro-</i>	7 24

*na de Poyatos*, s. Platon y s. Teó-  
filo mártires.

Sol en Leo.—CANÍCULA.

☉ Luna nueva á las 6 y 31 m. de la tarde en  
Cáncer.—Calor.

- |      |    |  |      |
|------|----|--|------|
| 4 48 | 23 | Dom. VII. San Apolinar y s. Liborio obs., y los stos. Bernardo, María y Gracia mrs. de Alcira. | 7 24 |
| 4 49 | 24 | Lun. Sta. Cristina v. y mr., y san Francisco Solano.   | 7 23 |

Vigilia.

Gala sin uniforme.

- |  |    |   |      |
|--|----|---|------|
| 4 50   | 25 | Mar. <i>Fiesta</i> . Santiago apóstol, <i>patron de España</i> , s. Cristóbal mr. y san Cucufate. | 7 22 |
| 4 51   | 26 | Miér. <i>Misa</i> . Sta. Ana, madre de nuestra Señora.  | 7 21 |
| 4 52   | 27 | Juev. S. Pantaleon mr., s. Ermolao y s. Eterio ob.  | 7 20 |
| 4 53   | 28 | Vier. S. Víctor p., s. Nazario mr., y s. Inocencio p.   | 7 19 |
| 4 54   | 29 | Sáb. Sta. Marta v., s. Félix II p. y los stos. mrs. Simplicio, Faustino y Beatriz.                | 7 18 |
| 4 54   | 30 | Dom. VIII. S. Abdon, s. Senen y s. Teodomiro mrs., y s. Urso ob.                                  | 7 17 |
| ☽ Cuarto creciente á las 11 y 32 m. de la mañana en Sagitario —Calor, nubes y vientos. |    |   |      |
| 4 56   | 31 | Lun. San Ignacio de Loyola fundador.  | 7 16 |

Gala sin uniforme.

SOL	AGOSTO.	SOL
Sale. H. M.	Tiene 31 días.— La luna 30.	Se pon H. M.
4 57	1 Mar. S. Pedro Advíncula, s. Félix mártir y s. Vero ob.	7 15
4 58	2 Miér. Ntra. Sra. de los Angeles, san Estéban p., y s. Pedro obispo de Osma.	7 14
4 59	3 Juev. La invencion de san Estéban proto-mártir.	7 13
4 59	4 Vier. Sto. Domingo de Guzman.	7 12
5 0	5 Sáb. Ntra. Señora de las Nieves, s. Emigdio ob. y sta. Afra mr.	7 11
5 1	6 Dom. IX. La trasfiguracion del Señor, y los stos. mrs. Justo y Pastor.	7 9
5 2	7 Lun. San Cayetano f. y s. Alberto de Sicilia.	7 8
	☉ Luna llena á las 5 y 14 m. de la mañana en Acuario.—Bochorno.	
5 3	8 Mar. S. Ciriaco y comp. mrs., san Emiliano y s. Miron obs.	7 7
5 4	9 Miér. S. Roman mr. y s. Domiciano confesor.	7 6
	Vigilia.	
5 5	10 Juev. <i>Misa</i> . S. Lorenzo mr., y sta. Asteria vírgen y m.	7 4
5 6	11 Vier. S. Tiburcio mr. y sta. Susana, <i>segunda patrona de Santiago</i> .	7 3
5 7	12 Sáb. Sta. Clara v. y f., s. Aniceto conde y s. Fotimo mrs.	7 2

5	8	13	Dom. X. San Hipólito, s. Casiano, sta. Centola y sta. Elena mrs.	7	1
			☾ Cuarto menguante á las 9 y 27 m. de la noche en Tauro.—Revuelto.		
5	9	14	Lun. S. Eusebio presb. y conf. y sta. Anastasia viuda.	6	59
			Vigilia con abstinencia de carne.		
5	10	15	Mar. <i>Fiesta.</i> La Asuncion de la Vir- gen Santísima, s. Alipio y s. Ar- nolfo obs. En Llerena se celebra á Ntra. Sra. de la Granada, <i>patrona</i> <i>de dicha ciudad.</i>	6	58
5	11	16	Miér. S. Jacinto conf. y s. Roque, <i>patron de Illano.</i>	6	56
5	12	17	Juev. S. Paulo y sta. Juliana mrs. y san Anastasio ob.	6	55
5	13	18	Vier. Sta. Elena emperatriz, sta. Clara de Monte Falco, s. Bonifacio y san Agapito mrs.	6	54
5	14	19	Sáb. S. Luis ob. y san Majin mr.	6	52
5	15	20	Dom. XI. S. Joaquin padre de Ntra. Sra. y S. Bernardo ab. y f.	6	51
5	16	21	Lun. Sta. Juana Francisca Fre- miot, sta. Basa y sus tres hijos márti- res.	6	49
			☾ Luna nueva á las 7 y 2 m. de la mañana en Leo.—Buen tiempo.		
5	17	22	Mar. San Fabriciano, s. Timoteo, s. Sinforiano y s. Hipólito mrs.	6	48
5	18	23	Miér. S. Felipe Benicio, c. Vigilia. Sol en Virgo.	6	46

5	19	24	Juev. <i>Misa</i> . S. Bartolomé apóstol, <i>patron de Belmonte.</i>	6	45
5	20	25	Vier. S. Luis rey de Francia, s. Gi- nés de Arlés, s. Geruncio ob. y san Julian mr. de Siria.	6	43
Gala sin uniforme.					
5	21	26	Sáb. S. Ceferino p., s. Leovigildo y s. Adrian mrs.	6	42
5	22	27	Dom. XII. S. José de Calasanz, s. Rufo y s. Rufino obs., y la Trans- verberacion del corazon de santa Teresa de Jesús.	6	40
5	23	28	Lun. <i>Misa</i> , S. Agustin ob. y dr.	6	39
Gala sin uniforme.					
5	24	29	Mar. La degollacion de S. Juan Bautista, sta. Sabina v., s. Juan de Perusia y s. Pedro de Sajoferrato.	6	37
☾ Cuarto creciente á las 11 y 32 m de la mañana en Sagitario.—Mucho calor.					
5	25	30	Miér. Sta. Rosa de Lima v. En San- tander se celebra á los stos. Eme- terio y Celedonio, <i>patronos del obispado.</i>	6	36
5	26	31	Juev. S. Ramon Nonato: la trasla- cion de los stos. Emeterio y Cele- donio, <i>patronos de Calahorra.</i> En Avila se celebra á los stos. mrs. Vicente, Sabina y Cristeta, <i>pa- tronos de dicha ciudad, donde es fiesta.</i>	6	34

SOL	SETIEMBRE.	SOL
Sale. H. M.	Tiene 30 dias.—La luna 29.	Se pon H. M.
5 27	1 Vier. S. Gil ab., sta. Verona v. y los santos mrs. Vicente y Leto.	6 32
5 28	2 Sáb. S. Estéban, rey de Hungría, y s. Antolino ob. y mr. <i>patron de Palencia y de Leganés.</i>	6 31
5 29	3 Dom. XIII S. Sandalio mr., sta. Eufemia v. y s. Ladislao rey. Ntra. Sra. de la Consolacion y Correa. En Valencia se celebra á Ntra. Señora de la Correa y Ntra. Sra. del Puig.	6 29
Sale la CANÍCULA.		
5 30	4 Lun. Sta. Cándida viuda, santas Rosalía y Rosa de Viterbo vírgenes.	6 28
5 30	5 Mar. S. Lorenzo Justiniano, s. Rómulo mr., sta. Obdulia, y la traslacion de s. Julian ob. de Cuenca.	6 26
☉ Luna llena á la una y 37 m. de la tarde en Piscis —Revuelto.		
5 31	6 Miér. San Eugenio ob. y compañeros mártires.	6 24
5 32	7 Juev. Sta. Regina v. y mr., s. Pánfilo ob., y s. Clodoaldo presb.	6 23
Abstinencia en Madrid.		
5 33	8 Vier. <i>Fiesta.</i> La Natividad de Ntra. Señora y s. Adrian mr.	6 21

5 34	9	Sáb. Sta. María de la Cabeza, san Estraton y s. Gorgonio mr.	6 19
5 35	10	Dom. XIV. El Dulce nombre de María, s. Nicolás de Tolentino y s. Pedro de Monzon.	6 18
5 36	11	Lun. S. Proto y s. Jacinto hermanos mrs. y s. Vicente abad.	6 16
C Cuarto menguante á las 4 y 43 m. de la mañana en Géminis.—Nubes.			
5 37	12	Mar. S. Leoncio, s. Lesmes y comps. mártires.	6 14
5 38	13	Miér. S. Felipe y comps. mrs., san Eulogio ob. y s. Ligorio mr.	6 13
5 39	14	Juev. La exaltacion de la Santa Cruz y s. Materno ob.	6 11
5 40	15	Vier. S. Nicomedes mr., sta. Melitina mr., y sta. Eutropia viuda.	6 9
5 41	16	Sáb. San Cornelio p. y mr., s. Cipriano obispo, s. Rogelio mr. y sta. Eufemia virgen.	6 8
5 42	17	Dom. XV. Los dolores gloriosos de Ntra. Sra. La impresion de las llagas de san Francisco de Asis, san Pedro de Arbués y s. Lamberto ob.	6 6
5 43	18	Lun. Sto. Tomás de Villanueva arzobispo de Valencia.	6 4
5 44	19	Mart. S. Genaro obispo y compañeros mrs.	6 3
● Luna nueva á las 10 y 31 m. de la noche en Virgo.—Vario.			
5 45	20	Miér. S. Eustaquio y comps. mrs.,	6 1

		santa Cándida v. y mr. y el bto. Francisco de Posadas.	
		Vigilia.—Témpora.	
5 46	21	Juev. <i>Misa</i> . S. Mateo ap. y evangelista.	5 59
		Gala sin uniforme	
5 47	22	Vier. S. Mauricio y comps. <u>mrs.</u>	5 58
		Témpora.	
		Sol en libra.—OTOÑO.	
5 48	23	Sáb. S. Lino p. y mr. y las santas Tecla, Jántipe y Polijena vs. y ms.	5 56
		Témpora.	
5 49	24	Dom. XVI. Ntra. Sra. de las Mercedes, y el bto. Dalmacio Monner.	5 54
5 50	25	Lun. San Lope ob., y sta. María de Cervellon.	5 53
5 51	26	Mar. S. Cipriano, sta. Justina v. y s. Crescencio mrs.	5 51
5 52	27	Miér. S. Cosme y s. Damian mrs. y san Pelegrin ob.	5 49
5 53	28	Juev. S. Wenceslao, sta. Eustoquia virgen y mr. y el bto. Simon de Rojas.	5 48
		☾ Cuarto creciente á las 2 y 32 m. de la madrugada en Capricornio.—Vientos y lluvias.	
5 54	29	Vier. <i>Misa</i> . La dedicacion de san Miguel Arcángel, santa Gandelía, mr. y san Fraternal ob.	5 46
		Hoy y mañana luto de córte por el rey don Fernando VII.	
5 55	30	Sáb. S. Gerónimo dr., y sta. Sofía viuda.	5 44



SOL	OCTUBRE.	SOL
Sal. H. M.	Tiene 31 días.—La luna 30.	Se pon H. M.
5 56	1 Dom. XVII Ntra. Sra. del Rosario, el sto. Angel tutelar de España y s. Remigio ob.	5 43
5 57	2 Lun. Los Angeles Custodios, san Leodegario y s. Saturio, <i>patron de Soria.</i> Gala sin uniforme.	5 41
5 58	3 Mar. S. Gerardo ab. y s. Cándido mártir.	5 39
5 59	4 Miér. S. Francisco de Asís y san Pretonio ob. Gala con uniforme por los días de S. M. el Rey. ● Luna llena á las 10 y 17 m. de la noche en Aries.—Buen tiempo.	5 38
6 0	5 Juev. S. Atilano, <i>patron de Zamora</i> , s. Froilan, <i>patron de León y del obispado de Lugo</i> , y s. Plácido y 32 comps. mrs.	5 36
6 1	6 Vier. S. Bruno f., sta. Erótida mr. y s. Magno ob.	5 35
6 2	7 Sáb. S. Márcos p. y s. Sergio y comps. mrs. En Valencia se celebra á Ntra. Sra. del Remedio.	5 33
6 3	8 Dom. XVIII. Sta. Brígida viuda, s. Demetrio mr. y sta. Reparada. En Sevilla se celebra á Ntra. Sra. de Roca-Amador.	5 31
6 4	9 Lun. S. Dionisio Arcopajita y compañeros mrs.	5 30

6	5	10	Mar. S. Francisco de Borja y san Luis Beltran.	5	28
			Gala con uniforme por cumpleaños de la Reina Doña Isabel II.		
6	6	11	Miér. S. Fermin y s. Nicasio obs.	5	27
			C Cuarto menguante á las 3 y 7 m. de la tarde en Cáncer.—Buen tiempo.		
6	7	12	Juev. Ntra. Sra. del Pilar de Zaragoza, s. Félix y s. Cipriano mrs. y s. Serafin conf.	5	25
			Gala sin uniforme.		
6	8	13	Vier. S. Eduardo rey, y los santos mrs. Fausto, Genaro y Marcial.	5	24
6	9	14	Sáb. S. Calisto p. y mr. y sta. Fortunata y tres hermanas mrs.	5	22
6	11	15	Dom. XIX. Sta: Teresa de Jesús, <i>compatrona de las Españas y patrona de Avila, en cuya ciudad es fiesta.</i>	5	21
6	12	16	Lun. S. Galo ab., sta. Adelaida, s. Florentin ob. y la bta. María Ana de la Encarnacion.	5	19
6	13	17	Mar. Sta. Eduvigis viuda, sta. Marmelta mr. y s. Andrés de Candía.	5	18
6	14	18	Miér. S. Lucas evangelista y san Atenodoro mr.	5	16
6	15	19	Juev. S. Pedro de Alcántara y sta. Rosina v.	5	15
			☉ Luna nueva á las 4 y 13 m. de la tarde en Libra.—Vientos.		
6	16	20	Vier. Sta. Irene v. y mr., s. Juan Cancio y s. Feliciano ob. y mr.	5	13
6	17	21	Sáb. Sta. Ursula y 11,000 vírgenes mrs. y s. Hilarion ab.	5	12

6 18	22	Dom. XX. Sta. María Salomé, sta. Cordula v. y mr. y s. Melanio ob.	5 10
6 19	23	Lun. S. Juan Capistrano y s. Pedro Pascual ab. En Cádiz se celebra á s. Servando y s. German, <i>patronos de dicha ciudad</i> . En Valencia se celebra á s. Luis Beltran.	5 9
		Sol en Escorpio.	
6 21	24	Mar. S. Rafael Arcángel, S. Bernardo Calvo y s. Martirian obs. <i>Este último es patron de Bañolas</i> .	5 8
6 22	25	Miér. S. Crisanto, sta. Daría, san Crispin, s. Crispiniano y s. Frutos, <i>patron de Segovia</i> ; y la dedicacion de la Sta. Iglesia Catedral de Toledo.	5 6
6 23	26	Juev. S. Evaristo p., s. Florencio, s. Luciano y s. Marciano mrs.	5 5
6 24	27	Vier. Stos Vicente, Sabina y Criseta mrs. de Avila.	5 4
		Vigilia.	
		☾ Cuarto creciente á las 3 y 35 m. de la tarde en Acuario.—Revuelto.	
6 25	28	Sáb. <i>Misa</i> . S. Simon y S. Judas Tadeo apóstoles y santa Cirila v. y mártir.	5 2
6 26	29	Dom XXI. S. Narciso ob., santa Eusebia v. y mr. y s. Cenobio presbítero y mr.	5 1
		Gala sin uniforme.	
6 27	30	Lun. S. Claudio y comps. mrs.	5 0
6 28	31	Mar. S. Quintin, s. Nemesio y su hija sta. Lucila mrs.	4 58
		Vigilia.	

SOL	NOVIEMBRE.	SOL
Sale. H. M.	Tiene 30 días.—La luna 29.	Se pon H. M.
6 30	1 Miér. <i>Fiesta</i> . La festividad de todos los Santos.	4 57
6 31	2 Juev. La conmemoracion de todos los fieles difuntos, sta. Eustoquia v. y s. Victoriano ob. mrs. Jubileo en todas las parroquias.	4 56
6 32	3 Vier. S. Valentin presb., los innumerables mrs. de Zaragoza, y san Armengol ob., <i>patron del obispado de Urgel</i> .	4 55
	☉ Luna llena a las 7 y 48 m. de la mañana en Tauro —Varlo.	
6 33	4 Sáb. S. Carlos Borromeo, sta. Modesta v., y s. Próculo mr. Gala sin uniforme.	4 54
6 34	5 Dom. XXII. S. Zacarias y sta. Isabel padres de S. Juan Bautista.	4 53
6 36	6 Lun. S. Severo ob., s. Leonardo conf., s. Vinoco abad y s. Félix monje.	4 52
6 37	7 Mar. S. Florencio ob., s. Antonio y comps. mrs.	4 50
6 38	8 Miér S. Severiano y comps. mrs., y s. Godofredo ob.	4 50
6 39	9 Juev. S. Teodoro, s. Sotero y san Ursino mrs., y la dedicacion de la iglesia del Salvador en Roma.	4 49

6 40	10	Vier. S. Andrés Avelino conf., san Probo ob. y sta. Teotista v.	4 48
		C Cuarto menguante á las 5 y 31 m. de la mañana en Leo.—Lluvias.	
6 41	11	Sáb. S. Martín ob., <i>patron del obispado de Orense</i> , y s. Menas solitario.	4 47
6 43	12	Dom. XXIII. El patrocinio de Ntra. Sra., s. Martín p., s. Millán, san Diego de Alcalá y s. Emiliano pres.	4 46
6 44	13	Lun. S. Estanislao de Koska, s. Eugenio III arz de Toledo, y s. Homobono.	4 45
6 45	14	Mar. S. Serapio mr., y S. Lorenzo obispo.	4 44
6 46	15	Miér. S. Eugenio I, arz. de Toledo, <i>patron de su arzobispado (fiesta en todo él)</i> y s. Leopoldo.	4 43
6 47	16	Juev. S. Edmundo ob. y s. Rufino y comps. mrs.	4 42
6 48	17	Vier. S. Acisclo y santa Victoria mrs. y sta. Gertrudis la Magna v.	4 42
6 50	18	Sáb. S. Roman mr., s. Máximo ob. y s. Odon ab.	4 41
		☉ Luna nueva á las 10 y 45 minutos de la mañana Escorpio.—Lluvias.	
6 51	19	Dom. XXIV. Sta. Isabel reina de Hungría y s. Crispin ob. de Eciña y mr.	4 40
		Gala con uniforme por los dias de la Reina doña Isabel II y de su augusta hija la Infanta	

6 52	20	Lun. S. Agapito mr., s. Félix de Valois y s. Dacio ob.	4 39
6 53	21	Mar. La presentacion de Ntra. Sra., s. Honorio, s. Eutiquio, s. Rufo y s. Estéban mrs.	4 39
6 54	22	Miér. Sta. Cecilia v. y mr.	4 38
6 55	23	Juev. S. Clemente p. y sta. Lucrecia mr.	4 38

Sol en Sagitario.

6 56	24	Vier. S. Juan de la Cruz, s. Crisógono, sta. Flora y sta. María mrs.	4 37
6 58	25	Sáb. Sta. Catalina v. y s. Erasmo mártires.	4 37
6 59	26	Dom. XXV. Los desposorios de Ntra. Sra., y s. Pedro Alejandrino mártir.	4 36

☾ Cuarto creciente á las 2 y 44 m. de la madrugada en Piscis.—Vario.

7 0	27	Lun. S. Facundo y s. Primitivo mrs. y s. Máximo ob.	4 36
7 1	28	Mar. S. Gregorio III p. y Santiago de la Marca.	4 35

Gala con uniforme por cumpleaños del Principe de Asturias.

7 2	29	Miér. S. Saturnino ob., <i>patron de Pamplona</i> , y sta. Iluminada.	4 35
-----	----	---	------

Vigilia.

7 3	30	Juev. <i>Misa</i> . S. Andrés ap. y las stas. Maura y Justina vírgs. y mrs.	4 35
-----	----	---	------

SOL	DICIEMBRE.		SOL
Sale. H. M.	Tiene 31 días.— La luna 30.		Se pon H. M.
7 4	1	Vier. S. Eloy ob. de Noyon, santa Cándida y sta. Natalia viuda.	4 34
7 5	2	Sáb. Sta. Bibiana v. y mr., sta. Elisa, s. Ponciano mr., y s. Pedro Crisólogo.	4 34
		Ciérrense las velaciones.	
		● Luna llena á las 6 y 30 m. de la noche en Géminis.—Hielos.	
7 6	3	Dom. <i>I de Adviento</i> . S. Francisco Javier, <i>patron de Navarra, en cuyo reino es fiesta</i> ; s. Claudio y sta. Hilaria mrs.	4 34
7 7	4	Lun. Sta. Bárbara, v. y mr.	4 34
7 8	5	Mar. S. Sabas ab., s. Anastasio mr. y s. Dalmacio ob.	4 34
7 9	6	Miér. S. Nicolás de Barí arz. de Mira y sta. Asela v.	4 34
7 10	7	Juev. S. Ambrosio y s. Urbano ob. y s. Martin ab.	4 34
		Abstinencia en Madrid.	
7 11	8	Vier. <i>Fiesta</i> . La inmaculada Concepcion de Ntra. Sra., <i>patrona de España y de sus Indias</i> .	4 34
7 12	9	Sáb. Sta. Leocadia v. y mr., san Próculo ob. y sta. Gorgonia.	4 34
		○ Cuarto menguante á las 11 y 58 m. de la noche en Virgo.—Nieves.	

7	12	10	Dom. <i>II de Adviento</i> . Ntra. Sra. de Loreto, s. Melquiades p. y mr. y sta. Eulalia de Mérida, <i>patrona del obispado de Oviedo; fiesta en todo él.</i>	4	34
7	13	11	Lun. S. Dámaso p., s. Eutiquio mr. y s. Sabino ob.	4	34
7	14	12	Mar. La aparición de Ntra. Sra. de Guadalupe de Méjico, s. Donato y comps. mrs.	4	34
7	15	13	Miér. Sta. Lucía. v. y mr., sta. Otilia y el bto. Juan de Marinonio.	4	34
7	16	14	Juev. S. Nicasio ob., sta. Eutropia, s. Epiridon ab. y s. Arsenio mártir.	4	34
7	16	15	Vier. S. Eusebio ob. y mr. y san Valeriano ob.	4	35
7	17	16	Sáb. S. Valentin y comps. mrs. y s. Adon arz.	4	35
7	18	17	Dom. <i>III de Adviento</i> . S. Lázaro ob. y mr. y s. Francisco de Sena.	4	35
7	18	18	Lun. Ntra. Sra. de la O, <i>patrona de Pontevedra</i> , y s. Graciano ob.	4	36
<p>☉ Luna nueva á las 4 y 30 m. de la mañana en Sagitario.—Vario.</p>					
7	19	19	Mar. S. Nemesio mr.	4	36
7	19	20	Miér. Sto. Domingo de Silos ab. y s. Julio mr.	4	37
<p>Vigilia.—Témpora.</p>					
<p>Gala sin uniforme por cumpleaños de la infanta doña María Isabel Francisca.</p>					



7	20	21 Juev. <i>Misa</i> . Sto. Tomás ap., y san Glicerio mr. Sol en Capricornio.—INVIERNO.	4	38
7	21	22 Vier. S. Demetrio, s. Flaviano y comps. mrs. Témpora. Gala sin uniforme.	4	38
7	21	23 Sáb. Sta. Victoria v y mr. y san Sérvulo. Témpora. Vigilia con abstinencia de carne.—Visita general de cárceles.—Se cierran los tribunales.	4	38
7	21	24 Dom. <i>IV de Adviento</i> . S. Gregorio presb. y s. Delfin ob.	4	39
7	22	25 Lun. <i>Fiesta</i> . La Natividad de Ntro. Señor Jesucristo y sta. Anastasia, mártir. ☉ Cuarto creciente á las 12 y 16 m. del dia en Aries.—Hielos y frios.	4	39
7	22	26 Mar. <i>Fiesta</i> . S. Estéban protomártir, s. Marino mr. y s. Arquelao ob.	4	40
7	22	27 Miér. <i>Misa</i> . S. Juan apóstol y evangelista y sta. Nicerata v.	4	41
7	23	28 Juev. <i>Misa</i> . La Degollacion de los stos. Inocentes.	4	41
7	23	29 Vier. Sto. Tomás Cantuariense y s. Trofimo ob.	4	42
7	23	30 Sáb. La traslacion de Santiago ap. y s. Sabino y comps. mrs.	4	43
7	23	31 Dom. S. Silvestre papa y santa Coloma vg. En Valencia se celebra á Ntra. Sra. de la Leche.	4	44

## FERIAS PRINCIPALES DE ESPAÑA.

**ENERO.** 8 Aldea Novallos: 20 Valle de Buelna.

**FEBRERO.** 2 Zafra, Almagro: 3 Tafalla: 8 Mérida y Puerto Marín; 11 Berlanga: 16 Medina del Campo: 20 Benavente: 21 Balaquer; 22 Figueras: 23 Zamora y Tendilla.

**MARZO.** 1 Vargas y Miranda de Ebro: 7 Zamora: 12 Salas: 19 Melgar de Fernamental: 20 Santo Domingo de la Calzada, y Fuente Pelayo: 22 Puente del Arzobispo.

**ABRIL.** 4 Medina de Rioseco: 6 Real Valle de Penagos: 7 Caspe; 15 Lérida; 20 Badajoz y Brozas; 22 Alcoy y Sacedon; 23 Solsona; 25 Andújar, Carmona, Chiloeches, Mairena, Alcántara, Cabelos y Valle de Toranzo; 29 Alcalá de Guadaira; 30 Tarragona.

**MAYO.** 1 Coria, Jerez de la Frontera, Sanlúcar la Mayor, Medellín, Miranda de Ebro, Mondoñedo, Santiago de Gayoso; 3 Cazalla de la Sierra y San Juan de Puerto Martín; 4 Vilches; 6 Barco de Avila; 13 Osuna y Plasencia: 15 Onís, Alconchel, Güeñes y Alustante; 17 Cantalapiedra; 18 Baeza; 19 Santo Domingo de la Calzada; 20 Ronda; 22 Alba de Tormes; 23 Zamora; 24 Gascuña; 25 Carmona, Lérida y Manresa; 26 Casarubios del Monte; 28 Marbella; 30 Lora del Río.

**JUNIO.** 1 Alba de Tormes; 2 Trujillo; 11 Cáceres; 13 Chiclana y Haro; 17 Guarnizo; 24 Leon, Segovia, Soria, Zafra, Jaén y Selaya; 26 Jaca; 29 Avila, Pamplona, Sepúlveda, Campo del Pinar, Coria y Burgos.

**JULIO.** 14 San Martín; 16 Yanguas; 18 Santibañez; 25 Mérida, Cuéllar, Reinosa y Santiago.

**AGOSTO.** 1 Estella y Alora; 2 Ubrique y Cuevas de Vera; 6 Orihuela; 7 Valdepeñas; 10 Escorial, Huesca, Coin y Laredo; 11 Villa del Prado; 13 Cañete la Real; 14 Herencia, Chinchón, Archidona y Burguillos; 15 Ciudad-Real, Jaén Plasencia, Utrera, Chucena, Puente don Gonzalo, Puente Jenil, Carmona, Puerto Serrano, Sanlúcar de Barrameda y San Felipe de Játiva; 16 Constantina, Alcalá del Valle, Cieza y Lérida; 17 Valencia de Mombuy y Areche; 20 Antequera y San Vicente de Alcántara; 21 Cáceres; 22 Almería y Villanueva del Arzobispo; 23 Paterna del Campo; 24 Alcalá de Henares, Almagro, Astorga, Santa Olaya, Toro, Piedrahita, Murcia, Valencia de Alcántara, La Parra, Berlanga y Figueras; 25 Carcelen; 28 Valle de Toranzo, Mérida, Getafe y Borox; 29 Igualada; 31 Calahorra y Torrelaguna.

**SEPTIEMBRE.** 1 Montilla, Jerez de los Caballeros, Soria, Molina,

Peñíscola, Iniesta, Alcázar, Logroño y Miraflores de la Sierra; 2 Marchena, Jumilla, y Palencia; 4 Montoro y Velez-Blanco; 5 Fernan Nuñez, Navalcarnero y Jergal; 6 Frejenal, Ampudia y Albuquerque; 7 Don Benito y Albacete; 8 Guadalupe, Haro, Jadraque, Lorca, Ocaña, Requena, Salamanca, Borja, Santa Cruz de Mudela, La Roda, Alcázar, Ubeda, Benasque, Alameda y Fuensagrada; 10 Lebrija; 12 Cariñena, Puebla de Cazalla, Echarrí-Aranaz y Freschilla; 13 Minglanilla; 14 Zalamea, San Clemente, Hellín, Caravaca, Guadalupe, Guadalajara, Astudillo, Horcajo, Brihuega y Mora; 15 Aracena, Motril y Atienza; 18 Cazorla, Medina de Rioseco, Uclés, Puente la Reina y Yecla; 19 Onís; 20 Puebla de Montalvan y Alba de Tormes; 21 Madrid, Carrion, Ecija, Llerena, Mula, Coria, Villena, Consuegra, Talavera, Reinosa, Riaza, Vila-Martin, Frejenal, Garrovillas, Badajoz, Teruel, Moratalla y Talavera de la Reina; 22 Villa del Rio; 24 Velez-Rubio; 25 Coria del Rio, Valle de Buelna, Mataró, Arnedo y Puente; 27 Alcaudete y Cervera del Rio Alhama; 28 Concentaina y Tarazona; 29 Ubeda, Valladolid.

OCTUBRE. 1 Santiponce y Marcilla; 2 Jumilla; 4 Sigüenza, Montalvan, Villarejo, Barco de Avila, Arcos Montoro, Velez-Blanco y Oliva; 5 Lugo; 13 Trigueros; 14 Brihuega; 15 Motril y Alcoy; 17 Guarnizo; 18 Villadiego, Frejenal, Cea, Cabra, Torremilano, Mondoñedo y Santibañez; 19 Onís; 23 Cifuentes; 24 Valdemoro y Melgar de Fernamental; 28 Sabagun, Concentaina y Valle de Mena.

NOVIEMBRE. 1 Leon, Yecla, Fuente-Sauco, Ladrada, Albox y Piña; 2 Caspe; 5 Tortosa; 10 Mansilla y San Estéban; 11 Francos, Estella y Urroz; 12 Gandesa; 15 Alcalá de Henares; 20 Elche; 25 Castrojeriz; 30 Plasencia, Medellín, Baeza y Turégano

DICEMBRE. 8 Trujillo; 9 Oropesa; 13 Balaguer y Coruña; 21 Alcañiz, Barcelona, Falces y Olót.

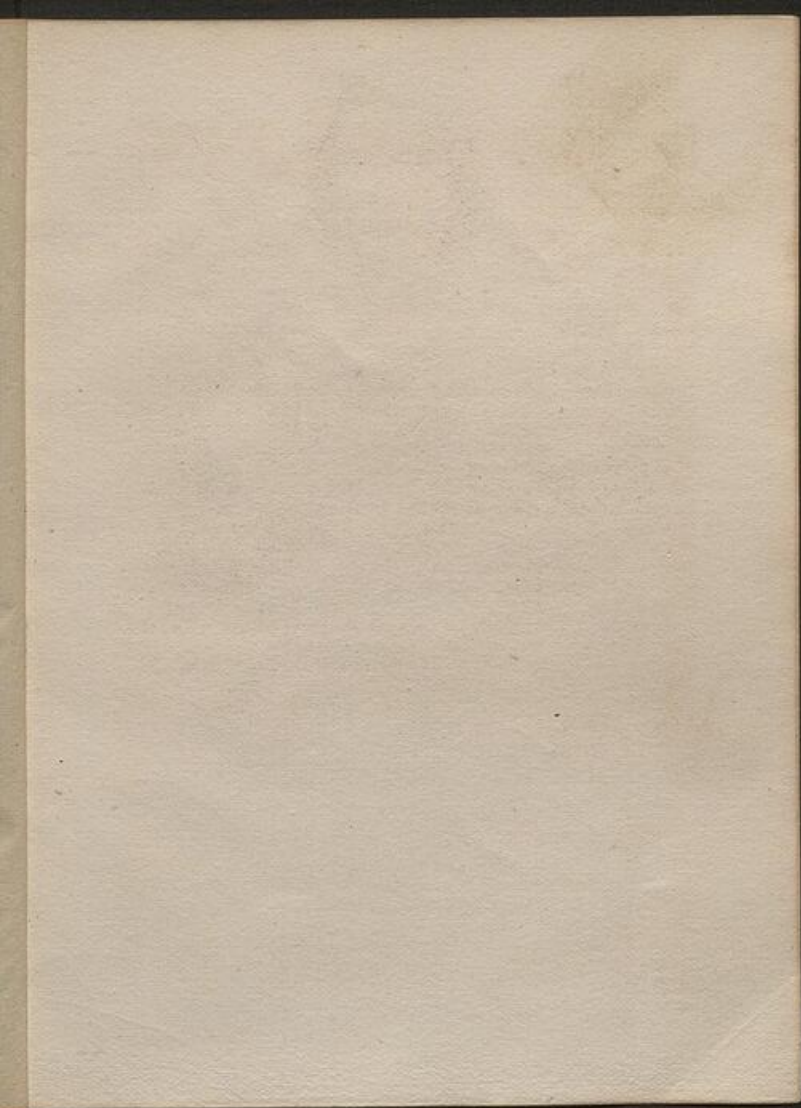



S. M. LA REYNA D<sup>a</sup> ISABEL II<sup>a</sup>

# PRÍNCIPES REINANTES

DE

## LOS PRINCIPALES ESTADOS DE EUROPA

ESTADÍSTICA DE LA POBLACION DE CADA UNO DE ESTOS,  
FUERZAS MILITARES, ETC.

### ESPAÑA.

REINA, Doña Isabel II: nació en 10 de octubre de 1830; sucedió á su padre Fernando VII en 29 de setiembre de 1833, fué proclamada en Madrid el 2 de octubre del mismo año, y declarada mayor de edad el 8 de noviembre de 1843. En 10 de octubre de 1846, contrajo matrimonio con su primo hermano el

Rey consorte, D. Francisco de Asís María Fernando, que nació en 13 de mayo de 1832, y es el hijo mayor del Infante D. Francisco de Paula.

Hijo: D. Alfonso Francisco Fernando, príncipe de Asturias: nació en 28 de noviembre de 1857.

Hijas: Doña María Isabel Francisca de Asís, infanta: nació en 20 de diciembre de 1851.

Doña María del Pilar Berenguela, infanta: nació en 4 de junio de 1861.

Doña María de la Paz Juana: nació en 23 de junio de 1862.

Doña María Eulalia Francisca de Asís: nació en 12 de febrero de 1864.

### ESTADÍSTICA.

El reino de España se halla situado en el extremo occidental de Europa, formando una península con el

Portugal. Tiene 153 1/2 leguas de latitud y 183 de longitud, con una superficie de 16,356 leguas cuadradas de 20 al grado, ó sean 507,306 kilómetros.

Existen 87,550 grupos de poblacion divididos en 175 ciudades, 4,695 villas, 30,386 lugares, 10,798 aldeas, y 41,496 caserios. Además hay 471,464 casas, albergues y sitios aislados que no forman grupos de poblacion. El total de edificios es de 3.376,475. El de hogares 414,505.

Este reino se halla dividido del modo siguiente:

### *Division política.*

Provincias, 49.—Ayuntamientos, 9,370.

Estas 49 provincias y las posesiones de África, América y Asia, contienen la poblacion siguiente:

	Poblacion de la península é islas adyacentes segun el último censo de 1860. . .	15.658,536
<i>África.</i>	{ En las plazas de la costa septentrional, golfo de Guinea, Fernando Pó, Corisco y Anobon. . . . .	330,000
<i>América.</i>	{ Cuba y Puerto-Rico. . . . .	1.400,000
		{ Santo Domingo. . . . .
<i>Occania.</i>	Filipinas y sus dependencias. .	6.000,000
	Total de habitantes. . .	23.458,586

### *Division judicial.*

Las 49 provincias de España se hallan divididas para la administracion de justicia de este modo:

Audiencias, 15.—Partidos judiciales, 505.—Juzgados de paz, 9,388. El personal se compone de 176 magistrados; 15 fiscales de S. M.; 43 tenientes fiscales; 505 jueces y 505 promotores fiscales.

*Division eclesiástica.*

La España cuenta 9 metrópolis; 52 diócesis sufragáneas, 15 colegiadas y 19,761 parroquias.

El personal del clero catedral, colegial y parroquial, y del regular exclaustado, se componía á principios del año 1860, de 38,565 individuos.

Las 16 órdenes religiosas de varones, dedicados á las misiones de Filipinas ó de Cuba, á la enseñanza ó á beneficencia, contaban en la misma época 41 casas y 719 individuos profesos.

Existían también 866 conventos de monjas con 12,990 religiosas en clausura, pudiendo llegar su número en virtud del arreglo de comunidades á 21,862.

Las religiosas exclaustadas eran 412.

*Division militar.*

Para lo militar se halla dividida la España en 14 Capitanías generales, que son las que á continuación se espresan, y se subdividen en 51 gobiernos de provincias y 63 comandancias de plazas, fuertes ó castillos.

*Capitanía general de Castilla la Nueva.*—Comprende las provincias de Ciudad-Real, Cuenca, Guadalajara, Madrid, Segovia y Toledo.

*Capitanía general de Cataluña.*—Comprende las provincias de Barcelona, Gerona, Lérida y Tarragona.

*Capitanía general de Andalucía.*—Comprende las provincias de Cádiz, Córdoba, Huelva y Sevilla.

*Capitanía general de Valencia.*—Comprende las provincias de Albacete, Alicante, Castellon, Murcia y Valencia.

*Capitanía general de Galicia.*—Comprende las provincias de la Coruña, Lugo, Orense y Pontevedra.

*Capitanía general de Aragón.*—Comprende las provincias de Huesca, Teruel y Zaragoza.



*Capitanía general de Granada.*—Comprende las provincias de Almería, Granada, Jaen y Málaga.

*Capitanía general de Castilla la Vieja.*—Comprende las provincias de Ávila, Leon, Oviedo, Palencia, Salamanca, Valladolid y Zamora.

*Capitanía general de Extremadura.*—Comprende las provincias de Badajoz y Cáceres.

*Capitanía general de Navarra.*—Solo comprende la provincia del mismo nombre.

*Capitanía general de Búrgos.*—Comprende las provincias de Búrgos, Logroño, Santander y Soria.

*Capitanía general de las provincias Vascongadas.*—Comprende las provincias de Álava, Guipúzcoa y Vizcaya.

*Capitanía general de las islas Baleares.*—Solo comprende dichas islas, que son Mallorca, Menorca é Ibiza.

*Capitanía general de las islas Canarias.*—Comprende las islas de este nombre, que son: la Gran Canaria, Tenerife, Gomera, Fuerte-Ventura, Lanzarote, Palma y la isla de Hierro, únicas habitadas de las 20 islas que componen este archipiélago.

*Ejército y armada en 1.º de Enero de 1864.*

Generales, 198.—Brigadieres, 320.—Jefes, 2,200.—Oficiales, 9,692.—Tropa, 200,426.—Total, 212.836 hombres.

*Armada.*

*Buques de vela.* 2 navíos de 88 cañones, 1 fragata de 42; 3 corbetas con 65; 2 bergantines con 32, 3 urcas trasportes con 2,025 toneladas; 61 escampavias y 6 lanchas.

*Buques blindados.* 4 fragatas con 140 cañones y 3,800 caballos de fuerza.

*Buques de hélice.* 6 fragatas con 208 cañones y

3,360 caballos de fuerza, 9 goletas con 21 y 4,000, y 4 trasportes con 4,100 toneladas y 310 caballos de fuerza.

*Buques de ruedas.* 9 vapores con 46 cañones y 2,110 caballos de fuerza.

Total: 120 buques; 642 cañones, 6,125 toneladas, y 10,980 caballos de fuerza.

*Presupuestos generales y deuda.*

El presupuesto de ingresos para el año económico de 1864 á 1865, asciende á rs. vn. . . . . 2.000.900,000  
 El de gastos, á rs vn.. . . . . 2.000.900,000  
 La deuda en 1.º de diciembre de 1863 pasaba de 15 mil millones y medio de rs.vn.

**PORTUGAL.**

Don Luis Felipe I María Fernando de Braganza y de Borbon: nació en 31 de octubre de 1838: sucedió á su hermano D. Pedro V en 11 de noviembre de 1861 y fué proclamado en 22 de diciembre del mismo año. En 6 de octubre de 1862, contrajo matrimonio con

María Pía, hija del rey Víctor Manuel: nació en 16 de octubre de 1847.

**ESTADÍSTICA.**

Comprende 3,150 leguas cuadradas de superficie.  
 Habitantes en la Península. . . . . 3.578,677  
 En las islas Azóres y Madera. . . . . 338,733  
 En Africa. . . . . 1.057,931  
 En Asia. . . . . 1.288,483  
 Total. . . . . 6.263,824

*Ejército en 1864.*

En la Península. . . . .	25,000
En las posesiones de Ultramar. . . . .	18,834
Total. . . . .	<u>43,834</u>

*Marina en 1864.*

Se componia de 54 buques, contándose entre estos 14 vapores, que montan 475 cañones. El personal era de 238 oficiales, y de 3,239 hombres.

**AUSTRIA.**

Francisco José I, emperador de Austria, rey de Hungría y Bohemia; nació en 18 de agosto de 1830; sucedió á su tío el emperador Fernando I en 2 de diciembre de 1848 en virtud de la abdicacion de este y de la renuncia de su padre el archiduque Francisco Carlos, y en 24 de abril de 1854 contrajo matrimonio con

Isabel Amalia, emperatriz: nació en 24 de diciembre de 1837.

Hijos: Gisela Luisa María, archiduquesa: nació en 12 de julio de 1856.

Rodolfo Francisco Carlos, príncipe imperial: nació en 21 de agosto de 1858.

**ESTADÍSTICA.**

Este imperio comprende una superficie de 33,900 leguas cuadradas.

*Poblacion.* 35.000,000 habitantes.

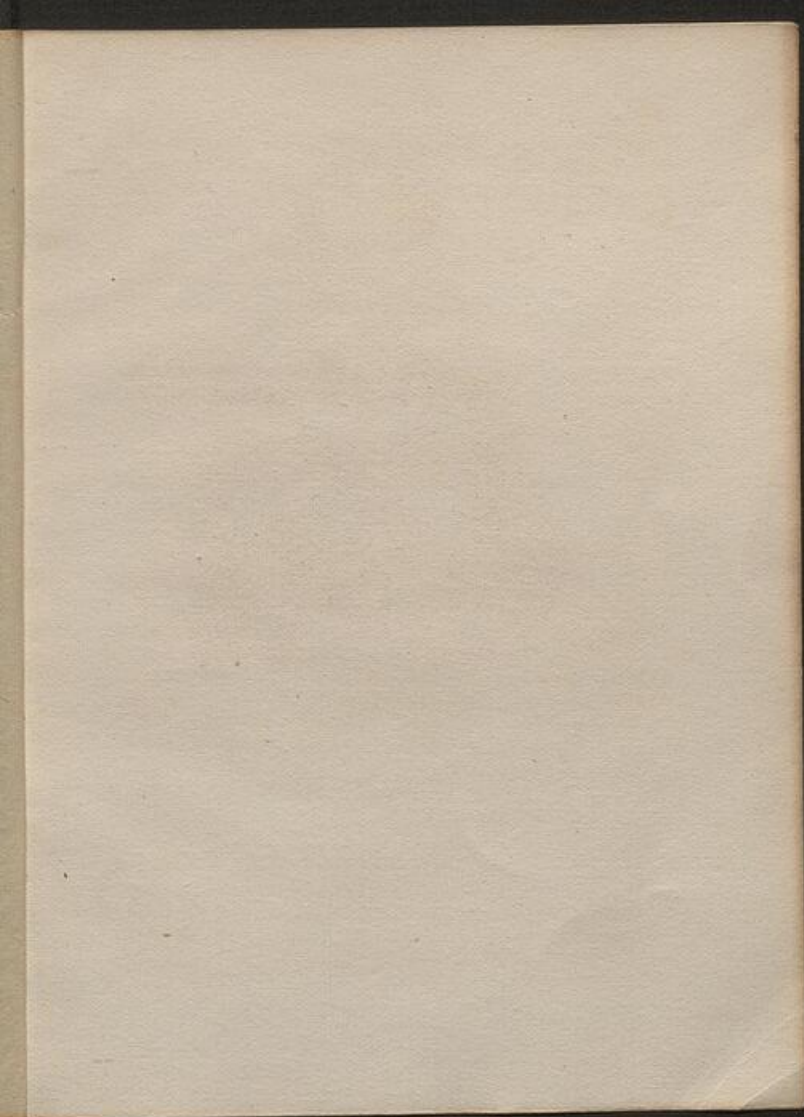

RAVIERA



L. J. D. D. D.

LUIS OTON.

*Ejército en 1864.*

En pie de paz 263,990 y en pie de guerra 565,000 hombres, sin contar los batallones de voluntarios, la caballería lijera y la irregular, la milicia armada de las fronteras militares y otros cuerpos que pueden agregarse en tiempo de guerra.

*Marina.* En el mismo año se componia de 64 vapores con 668 cañones, y de 51 buques de vela con 348 cañones.

El personal de marina se componia de 14,720 hombres, incluidos 700 marineros.

**BAVIERA.**

Luis II, rey de Baviera, nació en 25 de agosto de 1845; tomó las riendas del Gobierno en 10 de marzo de 1864.

## ESTADÍSTICA.

El reino de Baviera comprende 3,860 leguas cuadradas de superficie.

*Poblacion:* 4.615,748 habitantes.

*Ejército.* Las tropas activas constaban en 1863 de 110,000 hombres.

**BÉLGICA.**

Leopoldo I, rey de los belgas: nació en 16 de diciembre de 1790: fué elegido rey en 4 de junio y proclamado el 21 de julio de 1831: viudo en 6 de noviembre de 1817 de la princesa Carlota Augusta, pasó á segundas nupcias en 9 de agosto de 1832 con la princesa Luisa María Teresa de Orleans, de la cual también enviudó en 11 de octubre de 1850.

Hijo del segundo matrimonio: Leopoldo Luís Felipe,

príncipe real: nació en 9 de abril de 1835; y en 22 de agosto de 1853 contrajo matrimonio con la duquesa María, Archiduchesa de Austria, que nació en 23 de agosto de 1836.  
Además otro príncipe y una princesa.

#### ESTADÍSTICA.

Este reino, comprende una superficie de 2.945,594 hectáreas, ó sean 536,61 millas alemanas de 15 al grado.

*Poblacion:* 4.671,187 habitantes.

*Ejército y marina:* Consta de 50,000 hombres, y la marina militar de 133 buques.

#### ESTADOS DE LA IGLESIA.

Nuestro M. S. P. Pio IX (Juan María Mastai-Ferretti); nació en Sinigaglia el 13 de mayo de 1792; fué nombrado obispo de Imola en 17 de diciembre de 1832; creado cardenal en 14 de diciembre de 1840, y electo pontífice por muerte de Gregorio XVI, en 16 de junio de 1846.

#### ESTADÍSTICA.

Los Estados de la Iglesia comprenden 11,556 kilómetros cuadrados de superficie.

*Poblacion:* De hecho solamente les quedan 700,000 habitantes.

*Ejército:* Se componia en 1863 de 8,500 hombres, sin contar la guarnicion francesa.

#### FRANCIA.

Napoleon III (Cárlos Luís), emperador de los franceses: nació en 20 de abril de 1808; subió al trono el

2 de diciembre de 1852. En 29 de enero de 1853 contrajo matrimonio con María Eugenia de Guzman, condesa de Teba: nació en 5 de Mayo de 1826.  
 Hijo: Napoleon Eugenio Luis, príncipe imperial: nació en 16 de Marzo de 1856.

#### ESTADÍSTICA.

El imperio francés comprende una estension de 543,051 kilómetros cuadrados.

*Poblacion:* 37.500,000 habitantes.

Id. en la Argelia, 3.000,000 de indígenas y 200,000 europeos.

Id. en las colonias, 900,000.

#### *Ejército en 1864.*

Las diferentes armas de que consta componian un total de 500,000 hombres en tiempo de paz y 750,000 en el de guerra.

#### *Marina.*

A principios de 1864 constaba de 478 buques, 9,766 cañones y 107,075 caballos de fuerza.

El personal de la marina ascendia á 2,506 oficiales; 40,765 hombres de marina bajo el pié de paz y 66,535 en el de guerra, y con 170,000 marineros á disposicion del Gobierno.

#### GRECIA.

Jorge I (Guillermo Fernando Adolfo), rey de los helenos, hijo del rey de Dinamarca, príncipe cristiano elevado al trono por la intervencion de las tres potencias protectoras de la Grecia, Inglaterra,



Francia y Rusia; y aclamado por la asamblea nacional, aceptó la corona en Copenhague el 6 de junio de 1863: nació en 24 de diciembre de 1845.

#### ESTADÍSTICA.

Este reino comprende una superficie de 900 millas cuadradas geográficas sin las islas Jónicas recién agregadas.

*Poblacion.* 1.010,000 habitantes.

*Ejército.* Consta de 10,961 hombres.

*Marina.* Tiene 31 buques, entre ellos 7 de vapor, con 154 cañones.

El personal se compone de 1,225 hombres.

#### HANNÓVER.

Jorge V, rey de Hannóver: nació en 27 de mayo de 1819; sucedió á su padre Ernesto Augusto en 18 de noviembre de 1851: en 18 de febrero de 1843 casó con

Maria Alejandrina, reina: nació en 14 de abril de 1818.

Hijos: Ernesto Augusto Guillermo, príncipe real: nació en 21 de setiembre de 1845.

Además dos princesas.

#### ESTADÍSTICA.

Este reino tiene 1,930 leguas cuadradas de superficie.

*Poblacion.* 1.843,976 habitantes.

*Ejército.* Consta de 26,938 hombres.

## HOLANDA Ó PAISES BAJOS.

Guillermo III, rey de los Países Bajos: nació en 19 de febrero de 1817, y sucedió á su padre Guillermo II en 17 de marzo de 1849: en 18 de Junio de 1839 casó con

Sofía Federica, reina: nació en 17 de junio de 1818.

Hijos: Guillermo Nicolás, príncipe de Orange: nació en 4 de setiembre de 1840.

Guillermo Alejandro, príncipe: nació en 25 de agosto de 1851.

### ESTADÍSTICA.

Los Países Bajos ó el reino de Holanda comprende una superficie de 1,698 leguas cuadradas.

*Poblacion:* 3.511,110 habitantes.

Idem en sus colonias de Asia, Africa y América: 16.500,000 habitantes.

*Ejército.* Las fuerzas de tierra europeas formaban en 1863 un total de 60,962 hombres.

*Marina.* Contaba el mismo año con 145 buques, entre ellos 58 de vapor y 1,866 cañones.

El personal de la marina de guerra consta de unos 7,000 hombres.

## INGLATERRA.

Victoria I, Alejandrina reina del Reino Unido de la Gran Bretaña é Irlanda: nació en 24 de mayo de 1819: sucedió á su tío Guillermo IV en 20 de junio de 1837: y en 10 de febrero de 1840, casó con

Francisco Alberto, duque de Sajonia y príncipe de Coburgo-Gotha (que murió en 14 de diciembre de 1861).

Hijos: Victoria Adelaida, princesa real: nació en 21 de noviembre de 1840.

Alberto Eduardo, príncipe de Gales: nació en 9 de noviembre de 1841.

Y además otros 3 príncipes y 4 princesas.

#### ESTADÍSTICA.

El Reino Unido de la Gran Bretaña tiene una superficie de 112,190 millas cuadradas inglesas.

*Poblacion.* Segun el censo del año 1862 habia 29.300,000 habitantes en Inglaterra, Escocia é Irlanda.

En las posesiones coloniales, 180 millones.

*Ejército.* Las fuerzas militares forman un total de 220,000 hombres, de los cuales 72,000 corresponden al servicio de la India.

*Marina.* Buques de vapor 396 con 14,111 cañones. Buques de vela 180 con 6,214 cañones.

Además 200 lanchas cañoneras (vapores); y 151 buques para el servicio de puertos.

El personal de la marina real se compone de 1,670 oficiales de todas graduaciones en actividad; de 19,000 soldados de marina; 10,500 guardacostas y 50,200 marineros matriculados.

#### ITALIA.

Víctor Manuel II, rey de Cerdeña y de las Dos Sicilias, tomó el título de *Rey de Italia* para sí y sus sucesores el 17 de marzo de 1861: nació el 14 de marzo de 1820: sucedió á su padre Carlos Alberto en 23 de marzo de 1849: en 12 de abril de 1842 contrajo matrimonio con la princesa María Adeláida Francisca, hija de Ramiro, Archiduque de Austria, de la que enviudó el 20 de enero de 1855.

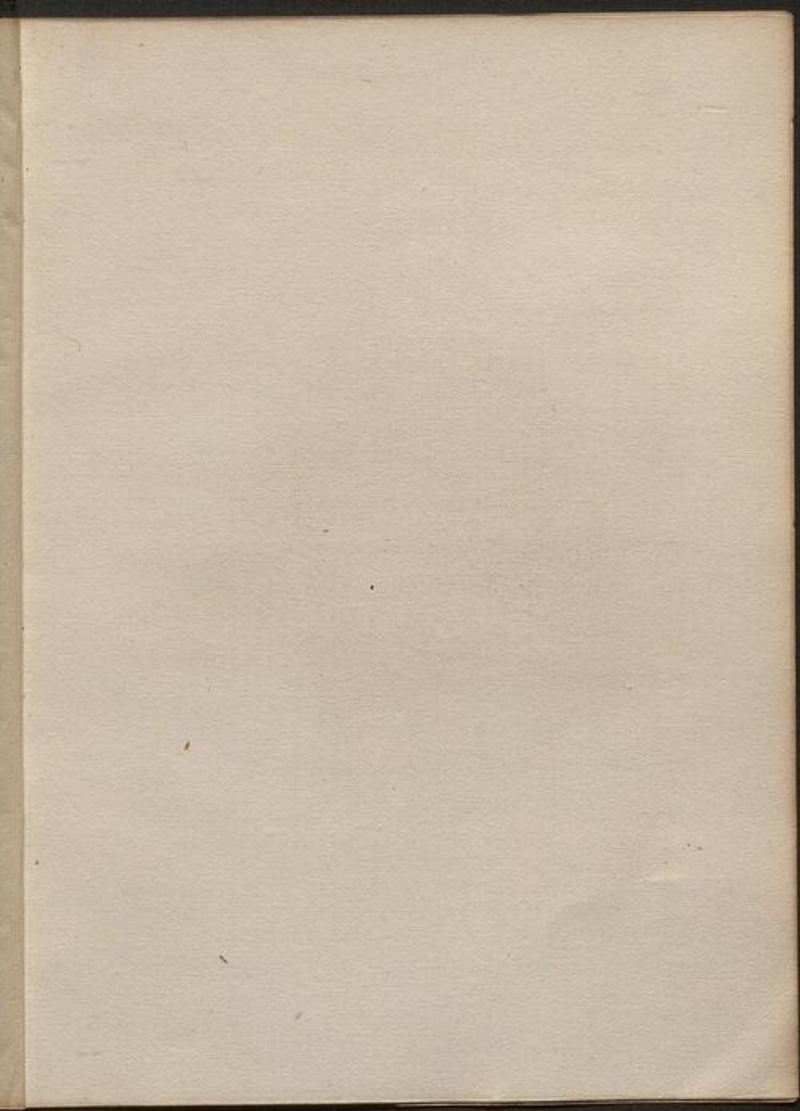

MEJICO.



MAXIMILIANO.

## ESTADÍSTICA.

El Reino de Italia comprende una superficie de 256,396 kilómetros cuadrados.

*Poblacion.* 22.000,000 de habitantes.

El ejército asciende á 400,000 hombres.

La marina á 100 buques, contando entre estos 80 vapores y 890 cañones.

## MÉJICO.

Fernando Maximiliano José de Austria, emperador de Méjico, por decision de la Asamblea de los notables en 10 de julio de 1863: nació en 6 de julio de 1832, y en 27 de julio de 1857 casó con la Archiduquesa María Carlota Amalia, hija de Leopoldo I, rey de los belgas: nació en 7 de junio de 1840.

## ESTADÍSTICA.

Este nuevo imperio comprende 110,317 leguas cuadradas de 5,000 varas de superficie y 8.300,000 habitantes de poblacion.

## PRUSIA.

Guillermo I (Federico Luís), rey de Prusia: nació en 22 de marzo de 1797; sucedió á su hermano Federico Guillermo IV en 2 de enero de 1861: en 11 de junio de 1829 casó con

María Luisa Augusta, reina: nació en 30 de setiembre de 1811.

Hijos: Federico Guillermo Nicolás, príncipe real: nació en 18 de octubre de 1831, y casó con la princesa Victoria Adelaída en 25 de enero de 1858.

Luisa María Isabel, nació en 3 de diciembre de 1838.

## ESTADÍSTICA.

Este reino comprende una superficie de 5,104 millas cuadradas geográficas.

*Poblacion.* 18,500,000 habitantes.

*Ejército.* En pie de guerra consta de 623,866 hombres, y en tiempo de paz de 212,649.

*Marina.* Se compone de 48 buques de vela y 26 vapores con 321 cañones.

El personal de la marina real es de 1,673 hombres, y en pie de guerra de unos 3,500.

## RUSIA.

Alejandro II Nicolaewitch, emperador de todas las Rusias: nació en 29 de abril de 1818: sucedió á su padre Nicolás I en 2 de marzo de 1855: en 28 de abril de 1841 casó con

María Alejandrowna, emperatriz, llamada antes Maximiliana Wilhelmina: nació en 8 de agosto de 1824.

Hijos: Nicolás Alejandrowitch, gran duque heredero: nació en 20 de setiembre de 1843.

Ademas otros 5 príncipes y una princesa.

## ESTADÍSTICA.

Este imperio tiene de superficie 1.036,000 leguas cuadradas.

*Poblacion.* Cuenta 75,000,000 habitantes con sus posesiones de Asia y América.

*Ejército.* Componen el activo 800,000 hombres; la reserva 66,000; y las tropas irregulares 92,000.

*Marina.* Se componia en 1862 de 248 vapores, con 2,387 cañones, y de 62 buques de vela, con 1,874 cañones.

Cuenta además con embarcaciones menores, como

barcas, chalupas cañoneras, cutters, etc., que se hallan repartidos en el mar Báltico, en el Blanco, en el Caspio, en el Negro y en el mar Pacífico.

### SAJONIA.

Juan Nepomuceno, rey de Sajonia: nació en 12 de diciembre de 1801; sucedió á su hermano Federico Augusto en 9 de agosto de 1854: en 21 de noviembre de 1822 contrajo matrimonio con

Amalia Augusta, reina: nació en 13 de noviembre de 1801.

Hijos: Federico Augusto Alberto, príncipe real: nació en 23 de abril de 1828.

Además otro príncipe y dos princesas.

#### ESTADÍSTICA.

Este reino comprende 975 leguas cuadradas de superficie.

*Poblacion:* 2.200,000 habitantes.

*Ejército.* Consta de 25,396 hombres, sin contar la reserva.

### SUECIA Y NORUEGA.

Cárlos XV (Luís Eugenio), rey de Suecia y de Noruega: nació en 3 de mayo de 1826; en 8 de julio de 1859 sucedió á su padre Oscar I, y en 19 de junio de 1850 casó con Wilhelmina Federica Luisa, reina: nació en 5 de agosto de 1828.

Hija: Luisa Josefina Eugenia: nació en 31 de octubre de 1851.

#### ESTADÍSTICA.

La Suecia comprende 24,000 leguas cuadradas de estension y la Noruega 16,000.



*Poblacion:* En Suecia 3.734,240 habitantes, y en Noruega 1.490,047.

*Ejército.* El sueco se compone de 70,000 hombres, y el noruego de 20,484.

*Marina.* Suecia tiene 260 buques, entre ellos 42 vapores. Noruega 131 buques de vela y 15 vapores, con un total de 854 cañones.

## TURQUÍA.

Abdul-Azis-Kan, sultan de los otomanos, nació en 9 de febrero de 1830: sucedió á su hermano Abdul-Medjid en 25 de junio de 1861.

Hijos: Youssouf-Izzedin: nació en 9 de octubre de 1857.

Sultana Salike: nació en 10 de agosto de 1862.

Mahomet Eddin: nació en 20 de noviembre de 1862.

### ESTADÍSTICA.

La estension del territorio que comprende la Turquía es de 86,011 millas cuadradas geográficas de 60 al grado.

*Poblacion:* 37.500,000 habitantes, incluidas las posesiones de Asia y Africa, pues la Turquía europea solo tiene 16.000,000 de almas.

*Ejército.* Se compone de 150,000 hombres, sin contar la milicia ni las tropas irregulares.

*Marina.* Cuenta 64 buques, entre ellos 23 de vapor.

El personal de la marina de guerra asciende á 8,000 hombres.

## WURTEMBERG.

Cárlos Federico Alejandro, rey de Wurtemberg: nació en 6 de marzo de 1823: sucedió á su padre Gui-

WURTEMBERG.



CARLOS I.º

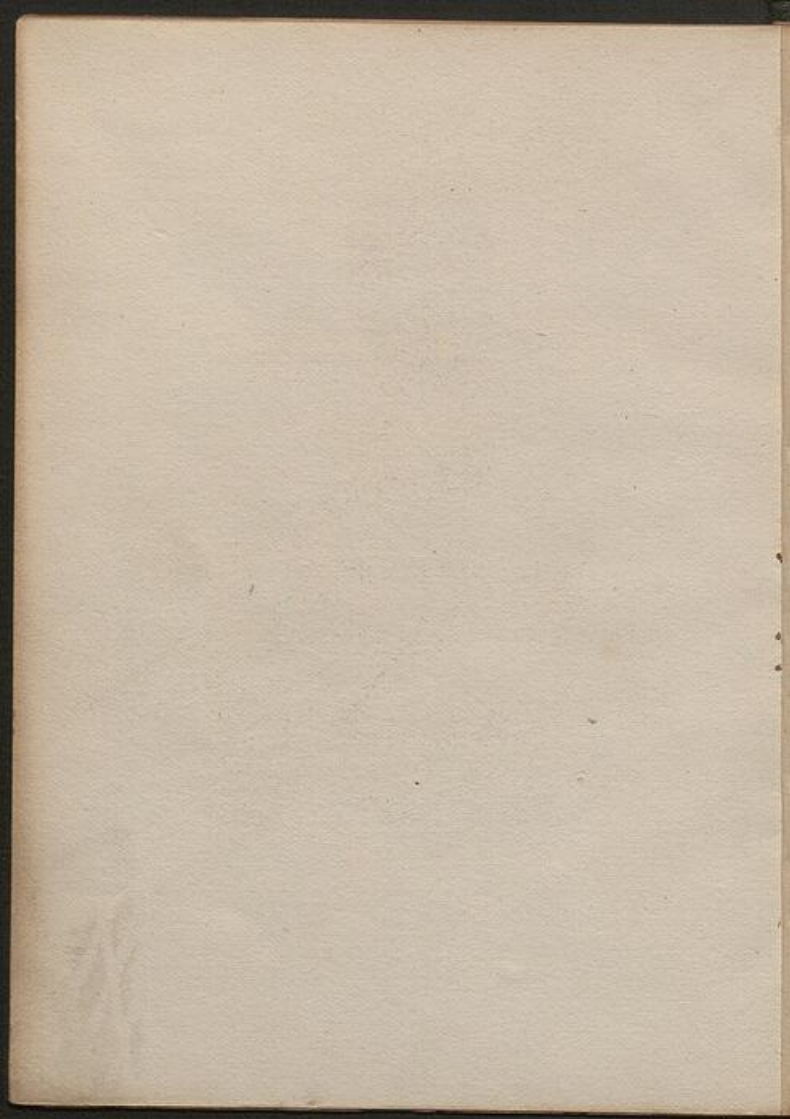

lhermo I Federico en mayo de 1864; y en 13 de julio de 1846 casó con la Gran duquesa Olga Nicolajevna, hija de Nicolás I, emperador de Rusia: nació en 11 de setiembre de 1822.

#### ESTADÍSTICA.

Este pequeño reino comprende 354 millas cuadradas geográficas de superficie y 1.700,000 habitantes de población, con 10,500 hombres de fuerza armada.

## JUICIO DEL AÑO.

Bajo felices auspicios  
el año nuevo comienza,  
pues le preside, sin duda,  
el mejor de los planetas,  
el Sol; sin el cual la vida  
fuera perpétuas tinieblas,  
y andarian los mortales  
á oscuras siempre en la tierra.  
Los antiguos le pintaban  
sobre un carro de dos ruedas,  
arrastrado por corceles  
llenos de vigor y fuerza.  
Suponian que anunciaba  
—su benéfica influencia,—  
un invierno crudo y frío,  
muy templada primavera,  
grande calor en verano,  
viento en Otoño en las eras.  
Además se prometían  
una excelente cosecha  
de granos, frutos y vino,  
y miel sobre todo, buena.  
Mas tan propicios augurios  
solían ir, con frecuencia,  
acompañados de otros  
de perspectiva mas negra,  
que quizás en este año  
no aumentarán nuestras penas;  
bien que en el mundo es sabido

que *Dios sobre todo* impera ;  
y de lo que ha de venir  
solo sabe esto el *poeta* :  
Que en éste, como el pasado,  
y en otros años futuros,  
tendrá el maniroto apuros,  
tranquilidad el honrado.  
Que la jóven virtuosa  
vivirá alegre y contenta,  
é intranquila por su afrenta  
la incauta, aunque sea hermosa.  
Que tendremos mucha dicha  
si conquistarla sabemos,  
sino que nos quejaremos  
de la mas cruel desdicha.  
Que, en fin, llenos de esperanza  
y de victoria en victoria,  
iremos hácia esa gloria  
que se anuncia en lontananza.  
Que bueno será, sin duda,  
el año sesenta y cinco,  
si trabaja con ahinco  
el hombre... y el Señor le ayuda.

# AL LIBRO DE ORO,

CALLE DEL PRÍNCIPE, NÚM. 14.

PRIMERA CASA DE ESPAÑA

EN DEVOCIONARIOS Y SEMANAS SANTAS,  
de todos precios.

Hay ediciones y encuadernaciones, desde las de pasta de infimo precio de dos reales y medio hasta las magnificas de la Renaissance, ultimum de la elegancia, con preciosas encuadernaciones de piel de Rusia, nácar, marfil y guta, con cantos cincelados y las elegantes miniaturas, pintadas en los cantos del libro á imitacion de las de la época del renacimiento, desde 100 á 1000 rs. Rosarios engarzados en oro, plata y en falso, desde 2 á 1000 rs. Registros de cintas y estampitas de infinidad de precios para libros de misa. Capillas de trasparentes con cristales; cristos y pilillas.

Constante esta casa en sostener el favor del público no omite medio alguno para conseguirlo, como se verá en el catálogo que se reparte gratis; las encuadernaciones de nuestros devocionarios son esmeradas y hechas en los talleres de Madrid y París mas acreditados, con presencia de los modelos mejores y mas acabados, empleando el marfil, sándalo, piel de Rusia, chagrin, búfalo, etc., con las formas mas nuevas y elegantes, á unos precios escesivamente baratos

---

**Manual de albañilería.** O esposicion teórico-práctica de todo género de construcciones, fabricacion de materiales y conocimientos de los mismos, disposiciones legislativas correspondientes á este arte, añadido con lo perteneciente al estucador, asolador, calero, yesero y tejero, y cuantos conocimientos son necesarios é indispensables á los profesores, aparejadores, ayudantes, albañiles, operarios, etc., enriquecido con 37 grabados para su mejor comprension. Un tomo grueso con preciosas cubiertas de colores, 26 rs. en 14.

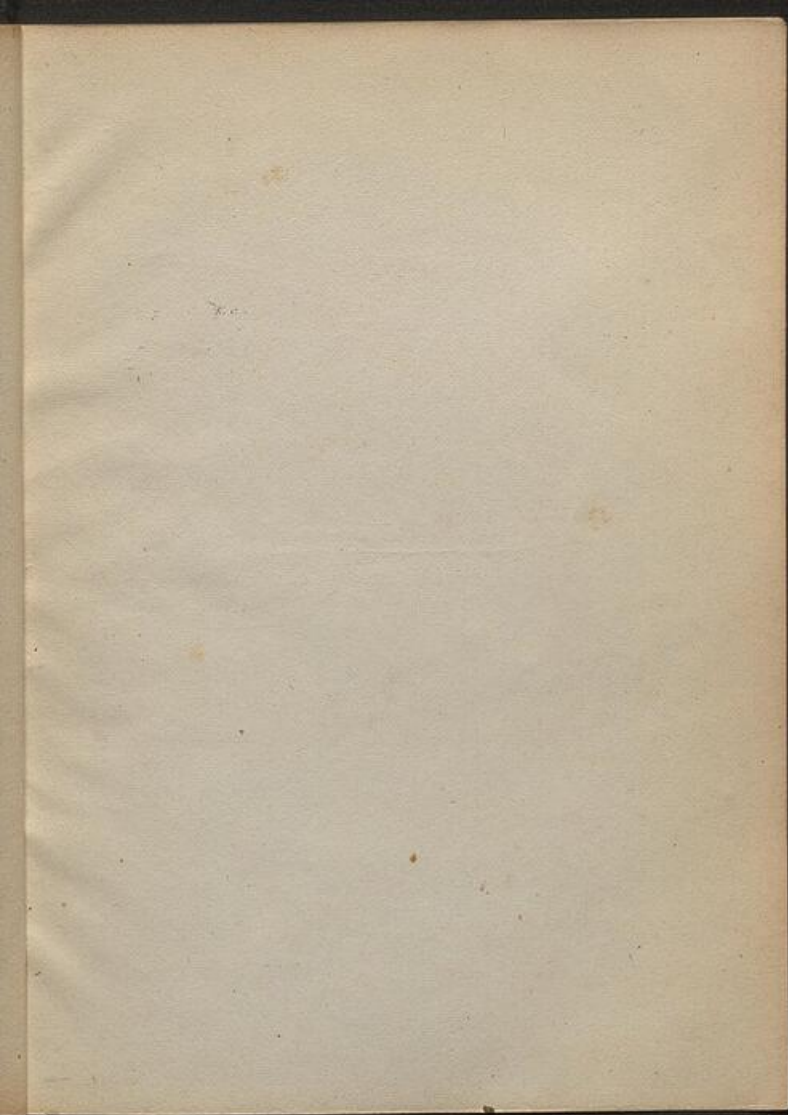



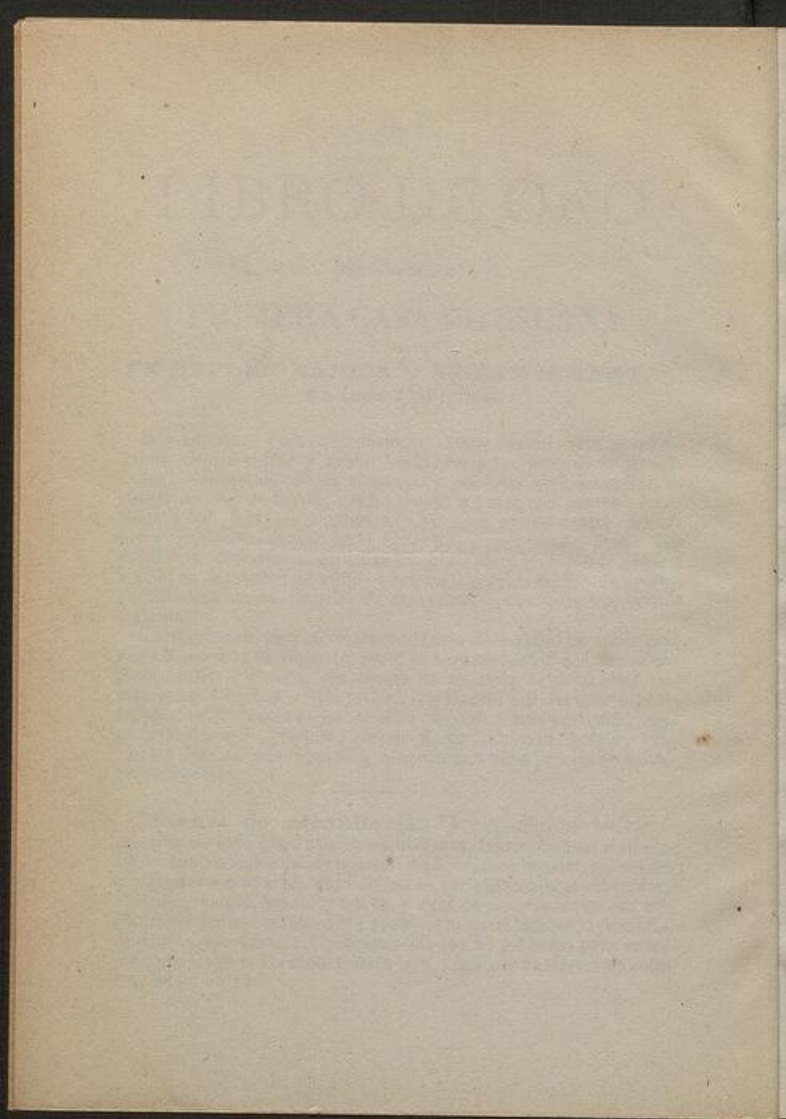

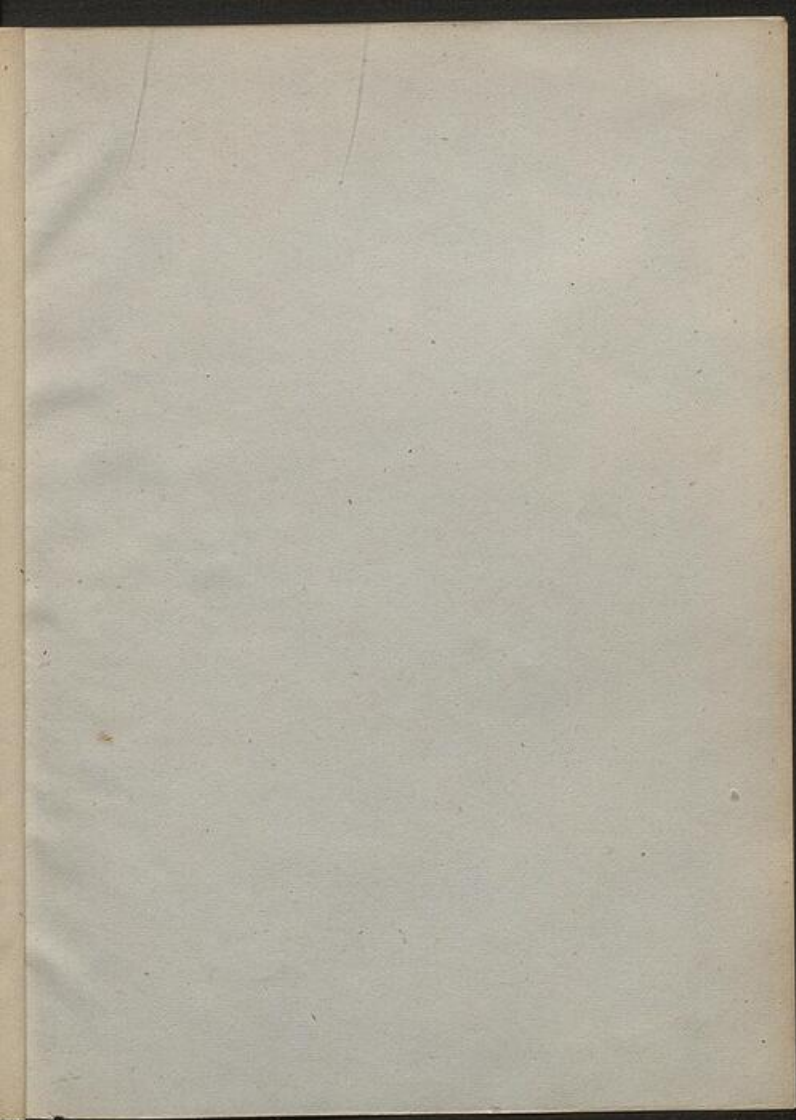







R  
7.0